



**fondazione
punto
missione**
ETS



**25 anni
di impegno
e di
passione**

**Bilancio
Sociale**
2023



Indice

La Fondazione

Lettera del presidente	4
Metodologia	5
Identità, Missione e Valori	6
Punto Missione in numeri	8
La storia	10
Governance	12
La struttura organizzativa e le persone	14
• Organigramma	16
• La formazione del personale	18
• Servizio Civile Universale	20

La relazione sociale

Progetti e attività all'estero	22
Sviluppo della filiera del cacao organico e rafforzamento associativo	26
Sviluppo agricolo e sicurezza alimentare per la comunità rurale di Makebuko	28
Emergenza Libano	30
I servizi attivi in Italia	33
Accoglienza di donne e minori e donne vittime di violenza	34
Housing sociale	35
Comunità diurna per minori "Il Battello"	36
Atelier Bebrél - Laboratorio artigiano di sartoria	37
Il Baule dell'Italiano - L'impatto della scuola di italiano	38

I nostri Stakeholder	40
----------------------	----

Reti e Alleanze	41
-----------------	----

Raccolta fondi e partnership	42
• Donazioni	42
• 5x1000	43
• Festa Verso l'Altro	44

Comunicazione	45
---------------	----

Altre informazioni	46
--------------------	----

Situazione economico-finanziaria

Relazione di missione	57
-----------------------	----

25 anni di impegno e di passione

Care amiche e cari amici,

siamo felici di potervi presentare **il primo Bilancio Sociale della Fondazione**, ma soprattutto siamo orgogliosi di poterlo fare mentre celebriamo i 25 anni dalla nascita di Punto Missione. **È per noi un traguardo importante che ci aiuta a guardare con fiducia e speranza verso il prossimo futuro.**

Desideriamo farlo per rendere ancora più evidente quelle regole di **trasparenza e lealtà** che sempre hanno contraddistinto la nostra attività in tutti questi anni e che ci hanno permesso, da una parte di ampliare le nostre conoscenze e dall'altra di essere riconosciuti come interlocutori significativi e affidabili.

Il 2023 appena trascorso ci ha permesso di consolidare i nostri progetti in Italia, Libano, Romania e, in modo particolare, in Burundi con la prosecuzione e l'ampliamento del progetto agricolo che vede le donne come protagoniste e in Colombia, nel distretto della Huila, con l'avvio, proprio a fine anno, del nuovo progetto relativo alla costruzione di "una planta" per la raccolta e la lavorazione del cacao organico e permettere ai giovani campesinos di proseguire l'attività di produzione iniziata dai loro genitori e nonni.

25 anni fa, muovendo i primi passi, non potevamo immaginare che la nostra storia potesse coinvolgere così tanti volontari, dipendenti, collaboratori e professionisti che ringraziamo per la loro disponibilità e dedizione, ma soprattutto grazie alle persone che abbiamo accolto e aiutato perché abbiamo ricevuto i loro pensieri, i loro sentimenti, il loro modo di guardare la realtà che arricchisce il nostro e ci aiuta a ricevere i doni che la persona ci porta.

Quando nel 1999 un gruppo di amici, appartenenti al Movimento Ecclesiale Carmelitano, per il desiderio di dare concretezza all'esperienza di cura e attenzione all'umano che avevano imparato, fondò Punto Missione, il primo impegno fu un aiuto alla costruzione del liceo dei Padri Carmelitani a Itaosy in Madagascar. Proprio a ottobre 2023, sollecitati da alcuni amici residenti, siamo tornati in quell'isola dell'Africa per ascoltare le difficoltà di una popolazione tra le più povere al mondo. Chissà che questo ritorno dopo 25 anni possa prossimamente portare, come allora, un aiuto concreto e sia di buon auspicio per altri 25 di storia e testimonianza.



Il Presidente
Tiziano Salata

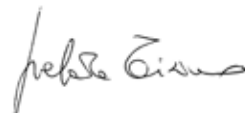

Metodologia

Il Bilancio Sociale di Fondazione Punto Missione è lo strumento di rendicontazione annuale di tutte le attività svolte dalla Fondazione sotto il profilo narrativo, gestionale ed economico-finanziario. Il perimetro temporale di riferimento di questa edizione è l'anno solare 2023.

Questo è il primo Bilancio Sociale redatto dalla Fondazione che ha scelto di redigerlo non solo per scopi di trasparenza e comunicazione ma anche per fare un'analisi interna della struttura, dei propri servizi e progetti e utilizzarlo come strumento di condivisione anche interno per migliorare le proprie modalità operative. Tutto questo all'interno del lavoro di redazione del Piano Strategico che la Fondazione ha avviato nel 2023.

Il Bilancio Sociale 2023 è stato approvato, insieme al Bilancio d'esercizio, dal Consiglio di Amministrazione in data 11/06/2024.

L'impostazione del Bilancio Sociale tiene conto delle linee guida dettate dalla Legge Delega 106/2016 e conseguenti decreti attuativi; è stato predisposto ai sensi dell'articolo 14 del decreto legislativo n. 117/2017 e delle linee guida contenute nel Decreto attuativo del Ministro del Lavoro e delle Politiche Sociali del 4 luglio 2019 "Adozione delle Linee guida per la redazione del Bilancio Sociale degli enti del Terzo Settore", relative all'obbligo di redazione del Bilancio Sociale da parte degli enti del terzo settore, ponendosi nei confronti degli stakeholder in una modalità sempre più trasparente, consapevole e condivisa. Il documento si conforma ai principi di redazione del Bilancio Sociale indicati nelle Linee Guida: rilevanza, completezza, trasparenza, neutralità, competenza di periodo, comparabilità, chiarezza, veridicità e verificabilità, attendibilità e autonomia delle terze parti.

Per la redazione dei contenuti è stato attuato un processo di coinvolgimento della struttura, che ha permesso l'elaborazione e la raccolta di contributi dalle diverse aree organizzative a livello centrale e di sedi locali, coinvolgendo gli stakeholder chiave.

Il Bilancio Sociale è organizzato nei seguenti capitoli:

- La Fondazione (il profilo)
- La relazione sociale
- Situazione Economico-Finanziaria

Si è scelto di privilegiare il formato digitale stampando un numero limitato di copie su carta certificata FSC®, nella direzione della sostenibilità ambientale ed economica.

Il documento integrale è pubblicato sul sito www.puntomissione.org e verrà diffuso tramite la newsletter dell'ente.

Identità, Missione e Valori



Fondazione Punto Missione ETS costituita il 16 novembre 1999
Iscritta al Registro delle Persone Giuridiche Regione Lombardia N. 3037
in data 30/08/2021
Iscritta al RUNTS al n. 1958/2023, in data 29/06/2023
C.F. 03533010173 | **P. IVA** 04156950984

Sede legale e operativa:

Via Einaudi 1, 25050 Rodengo Saiano (BS)

Unità locali

Via Ponte Cingoli 17, 25050 Rodengo-Saiano (BS)

Via Risorgimento 16, 25050 Rodengo-Saiano (BS)

info@puntomissione.org | puntomissioneonlus@pec.it
Tel. 0306811331 | www.puntomissione.org

CHI SIAMO Punto Missione è stata fondata a Brescia nel 1999 per volontà di alcuni amici partecipi dell'esperienza del Movimento Ecclesiale Carmelitano, nella convinzione che l'esistenza umana, riconosciuta e accolta come dono, sia capace di generare nuova umanità e dare senso e valore ad ogni persona e alle sue relazioni.

MISSION **Persone, famiglie e comunità al centro** La Fondazione Punto Missione si impegna, in Italia e all'estero, nel riconoscimento, nella difesa e nella promozione di ogni esistenza umana attraverso attività di sviluppo e di promozione umana in grado di migliorare la qualità della vita delle persone, di sostenere le relazioni familiari e di realizzare comunità solidali capaci di cambiamento sociale.

VISION La Fondazione Punto Missione crede nel valore assoluto della vita e nel diritto di ogni uomo ad un'esistenza accolta, libera e dignitosa. Solo la coscienza della vita come dono rende capaci di quella gratuità che costituisce l'espressione più vera dell'uomo, poiché ogni persona è fatta per l'altro, è relazione gratuita d'amore.

Fa proprie le parole profetiche di Papa Francesco che nella *Fratelli tutti* scrive: *"L'amore implica dunque qualcosa di più che una serie di azioni benefiche. Le azioni derivano da un'unione che inclina sempre più verso l'altro considerando lo prezioso, degno, gradito e bello, al di là delle apparenze fisiche o morali. L'amore all'altro per quello che è ci spinge a cercare il meglio per la sua vita. Solo coltivando questo modo di relazionarci renderemo possibile l'amicizia sociale che non esclude nessuno e la fraternità aperta a tutti"* (n. 94)

FINALITÀ **Attività statutarie** individuate facendo riferimento all'art. 5 del decreto legislativo n. 117/2017 e/o all'art. 2 del decreto legislativo n. 112/2017 (oggetto sociale);

a) Cooperazione allo sviluppo, ai sensi della legge 11 agosto 2014, n. 125, e successive modificazioni, tra le quali:

- promozione e realizzazione di progetti di cooperazione con i paesi in via di sviluppo, favorendo l'acquisizione di conoscenze e competenze necessarie ad un vivere civico, anche tramite un'educazione volta alla salvaguardia dei diritti umani, della parità di genere e di una cultura pacifica e non violenta;
- promozione e partecipazione a progetti, programmi e politiche di sviluppo orientate alla crescita sociale, economica e culturale delle popolazioni, anche in collaborazione diretta con le comunità e le istituzioni locali ed internazionali, pubbliche o private, in collaborazione con partner locali e non;
- promozione del volontariato internazionale teso a sradicare la povertà, ridurre le disuguaglianze e migliorare le condizioni di vita delle popolazioni in stato di bisogno.

b) Interventi e servizi sociali, tra i quali:

- realizzazione di progetti ed interventi di assistenza sociale, anche nelle forme maggiormente innovative, a favore di persone bisognose;
- accoglienza, assistenza e ospitalità di persone bisognose;
- sviluppo e realizzazione di interventi e progetti, anche

in collaborazione con altre realtà del privato sociale, che consentano ai poveri ed ai bisognosi un effettivo miglioramento delle condizioni di vita e una maggiore integrazione nella società;

- assistenza a migranti, stranieri, donne con minori, donne vittime di violenza e di persone in vulnerabilità sociale e/o economica, al fine di garantire la salvaguardia della dignità personale e l'integrazione nella società civile;
- promozione di servizi educativi per minori in situazioni di emarginazione
- promozione di attività formative e culturali con finalità sociale

c) Organizzazione e gestione di attività culturali, artistiche o ricreative di interesse sociale, incluse attività, anche editoriali, di promozione e diffusione della cultura e della pratica del volontariato e delle attività di interesse generale, anche attraverso attività di:

- promozione del volontariato e della cultura della solidarietà, attraverso iniziative, eventi, seminari, pubblicazioni a favore delle persone povere e bisognose, formando coloro che intendono dedicarsi agli altri;
- diffusione della conoscenza delle situazioni di degrado e povertà, sensibilizzando la società civile all'aiuto del bisognoso ed al rispetto e tolleranza di culture e diversità;

La Fondazione può svolgere attività diverse da quelle di interesse generale, secondarie e strumentali rispetto a queste ultime, secondo criteri e limiti definiti dalle norme in vigore, in base alle decisioni assunte dal Consiglio di Amministrazione.

Aree
territoriali
di operatività



Punto Missione in numeri

25
ANNI
DI ATTIVITÀ

—

160
VOLONTARI
COINVOLTI

—

1.478
BENEFICIARI
DIRETTI

—

17
PARTNER
COINVOLTI

18
SOCI

—

€ 226.084
IL VALORE DEL LAVORO
DEI VOLONTARI

—

8
PROGETTI
GESTITI

—

€ 118.251
RACCOLTA FONDI
DA PRIVATI E AZIENDE

27
DIPENDENTI E
COLLABORATORI

—

6
PAESI DI
INTERVENTO

—

8
SERVIZI
IMPLEMENTATI

—

€ 840.181
RICAVI
TOTALI



2023



La Storia

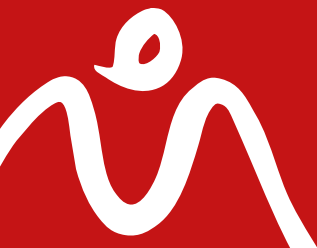

dal 1999 ad oggi

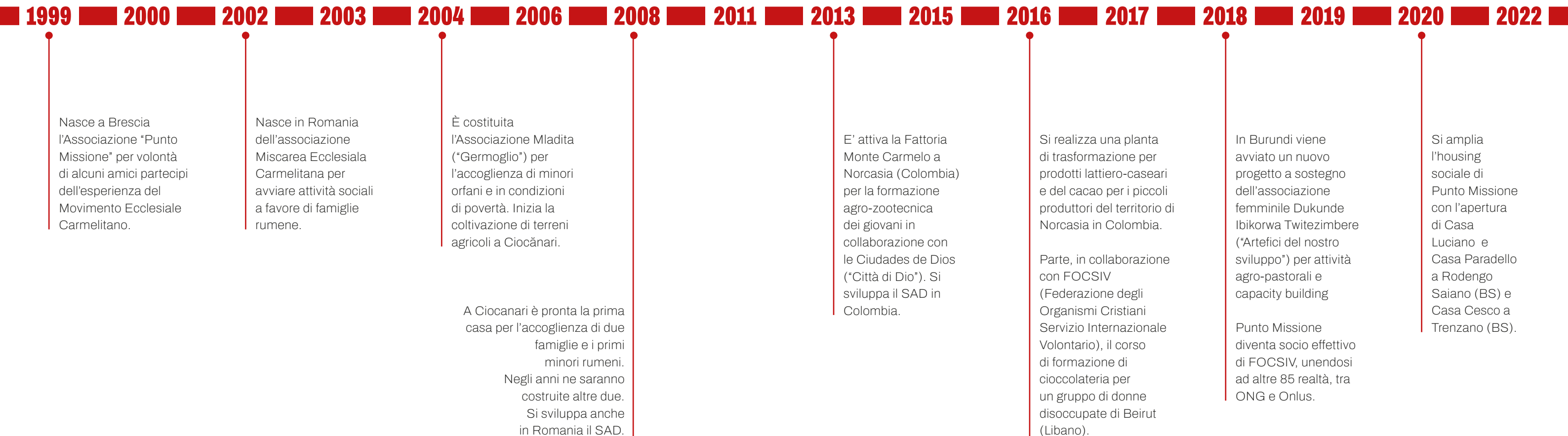

Sostegno all'associazione Coccoagro a Palermo (regione del Huila, Colombia) partner in un progetto di coltivazione biologica del cacao a favore dei giovani contadini locali

Emergenza Ucraina, con i profughi della guerra accolti al Villaggio dei Ragazzi in Romania e con il sostegno diretto in Ucraina alle popolazioni di Berdychiv e Kiev

Trasformazione di Punto Missione in "Fondazione di partecipazione" con una nuova governance.

Nasce l'Atelier Bebrél, laboratorio artigiano di sartoria con lo scopo di favorire l'inserimento lavorativo di donne con fragilità.

Governance



Costituita nel 1999 in forma associativa, Punto Missione quando nel mese di novembre del 2021 si è trasformata in fondazione di partecipazione ha voluto continuare a garantire la presenza dei soci che sono diventati soci partecipanti.

Nel corso dell'anno Punto Missione si è iscritta al RUNTS nella Sezione Altri Enti del Terzo Settore.

Gli organi di Punto Missione comprendono:

Assemblea dei partecipanti

nomina e revoca alcuni membri del Consiglio di Amministrazione (al momento 4 di 9) e l'Organo di Controllo; in maniera consultiva, può dare valutazioni e pareri sulle attività e il programma della Fondazione e sulle modifiche statutarie.

Consiglio d'Amministrazione

elegge il Presidente e il Vice-Presidente, gestisce l'ordinaria e straordinaria amministrazione e approva il bilancio preventivo e consuntivo d'esercizio. La maggioranza dei suoi membri sono nominati dal Consiglio del Movimento Ecclesiale Carmelitano.

Organo di Controllo

verifica la gestione contabile e finanziaria, oltre che la conformità alla Legge e allo Statuto.

Nessun emolumento, compenso o corrispettivo è stato concesso nell'anno ai componenti degli organi di amministrazione, né ai partecipanti per le relative attività svolte.

Composizione degli organi

al 31 dicembre 2023

ASSEMBLEA DEI PARTECIPANTI

Nel corso del 2023 sono state convocate due Assemblee dei Partecipanti, per la condivisione delle modifiche statutarie da apportare per l'iscrizione al RUNTS e per condividere attività e progetti presenti e futuri presentanti dal Consiglio di Amministrazione e dal Segretario Generale.

Per il 2024 si prevede un allargamento del numero dei partecipanti, con l'auspicabile coinvolgimento di alcune persone già coinvolte nell'operatività di Punto Missione.

N° SOCI AL 31/12/2023

18

VARIAZIONE N° SOCI NELL'ANNO

0

N° E DATE ASSEMBLEE

2 22/03/23
20/09/23

LIVELLO DI PARTECIPAZIONE

72%

CONSIGLIO DI AMMINISTRAZIONE

Nominato il 28/12/2021, con un mandato di 4 anni

10

**RIUNIONI
NEL 2023**

87%

**PARTECIPAZIONE
MEDIA**

234

ORE

44%

DONNE

33%

UNDER 35

Nominativo	Carica sociale	Presenze	Data prima nomina
Tiziano Salata	Presidente	100%	28/12/2021
Adriana Prestipino	Vice Presidente	90%	28/01/2005
Giorgio Paolini	Segretario	100%	28/12/2021
Giuseppe Bertazzoli	Tesoriere	100%	01/12/2008
Giulia Bono	Consigliere	80%	27/12/2014
Elisabetta Giuliani	Consigliere	80%	06/03/2021
Luca Sartorio	Consigliere	80%	28/12/2021
Laura Manenti	Consigliere	90%	28/12/2021
Stefano Cantamessa	Consigliere	60%	28/12/2021

Nel corso del 2023 si sono tenuti 4 incontri per la ridefinizione della mission e vision della fondazione. È stato inoltre avviato un percorso per la definizione del Piano Strategico quadriennale. Il Consiglio ha definito le aree strategiche e gli obiettivi e nel corso del 2024 saranno coinvolti nel processo anche dipendenti e collaboratori, oltre a stakeholder chiave.



ORGANO DI CONTROLLO

Nominato il 28/04/21

3

**RIUNIONI
NEL 2023**

30%

**PARTECIPAZIONE
MEDIA**

9

ORE

100%

DONNE

EMOLUMENTI

Organo	Riunioni svolte	Partecipazione	Ore svolte	Gratuità del ruolo	Compenso lordo
Assemblea dei partecipanti	2	72%	52	Sì	€ 0
Consiglio di Amministrazione	10	87%	234	Sì	€ 0
Revisore	3	30%	9	No	€ 2.196

La struttura organizzativa e le persone



STAFF

Le risorse totali al 31/12/2023 sono **27 (6 uomini e 21 donne)** di cui **14 dipendenti** (9 con contratto a tempo indeterminato), e **13 tra collaboratori e collaboratrici** (professionisti con partita IVA), dedicati ai progetti in Italia e all'estero.



21
DONNE

6
UOMINI

14 DIPENDENTI



11 LAUREATI
3 DIPLOMATI

13 LIBERI PROFESSIONISTI



13 LAUREATI

LAVORATORI SUBORDINATI

Nel corso del 2023 il numero dei lavoratori subordinati è stato pari a **17 (di cui 15 donne e 10 under 35)**. Ci sono state 5 assunzioni e 3 cessazioni, con un aumento di 2 unità rispetto al 2022, dovuto all'avvio della Comunità Diurna il Battello e alla sostituzione di 2 maternità.



15
DONNE

2
UOMINI



Il personale dipendente ha un **contratto di lavoro subordinato CCNL**

Commercio, ad eccezione di 4 dipendenti impegnate nell'attività sartoriale dell'Atelier Bebrel, a cui è applicato il **CCNL Tessile**.

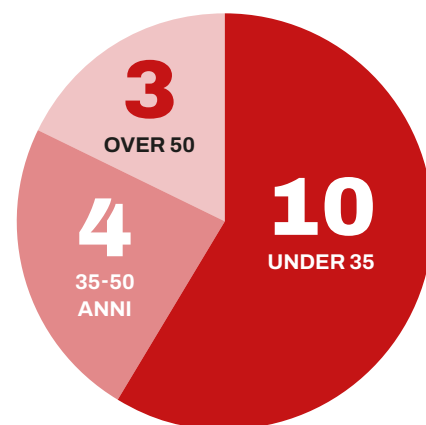

9 DONNE
1 UOMO

3 DONNE
1 UOMO

3 DONNE

Rapporto retribuzione annua lorda 2022 dipendenti in Euro

16.964

RAL PIÙ BASSA

31.143

RAL PIÙ ALTA

1,84
RAPPORTO

I **collaboratori**, in ambiti strategici per svolgimento delle attività, quindi che hanno un ruolo parimenti significativi. Nel dettaglio:

- **7 collaboratori in Italia** per lo svolgimento di attività specifiche: amministrazione, comunicazione e raccolta fondi, grafica e per il coordinamento di alcuni servizi in Italia;
- **6 collaboratori all'estero**, che sono i referenti locali per le progettazioni in Burundi, Colombia, Libano e Romania e che sono direttamente coordinati dal Responsabile Ufficio Progettazione e dal Cda.



7 COLLABORATORI
ITALIA



6 COLLABORATORI
ESTERO

Organigramma

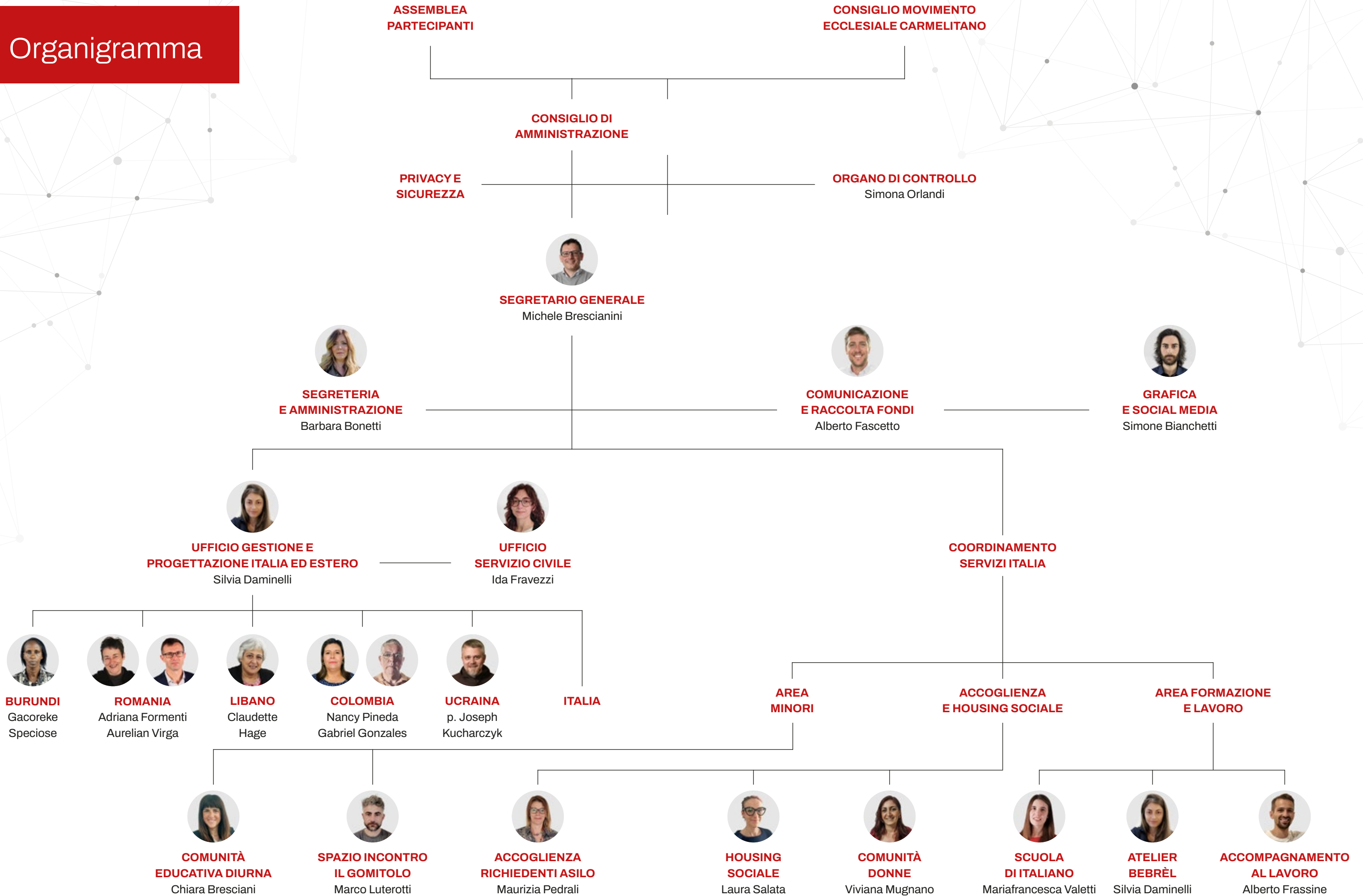

La formazione del personale

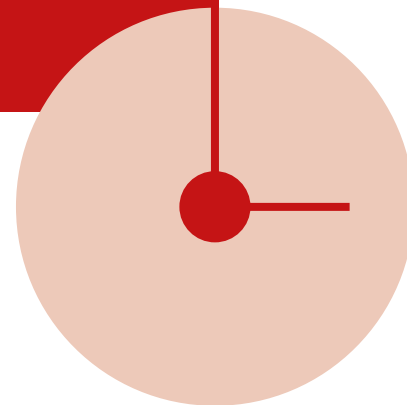

Nel 2023 **13 persone** hanno partecipato a dei percorsi formativi per un totale di **1.143 ore di formazione**, in particolare sul tema dell'accoglienza e della tutela minori.



1.143
ORE DI FORMAZIONE

GIOVANI VOLONTARI

Punto Missione crede fortemente nella proposta di opportunità di volontariato rivolte a giovani ed adulti sia in Italia che all'estero. Il volontario non è percepito come un "risparmio economico", ma come possibilità per la crescita di una società più solidale e responsabile. Il volontario è una risorsa preziosa che accompagna e integra il lavoro realizzato dai professionisti. Importante è la formazione del volontario, per garantire la presenza di volontari formati, competenti e consapevoli sia in Italia che all'estero.

Nel corso degli anni, Punto Missione ha inviato in Colombia, Romania e Ecuador **43 volontari** per periodi di almeno 6 mesi (di cui 34 sotto i 30 anni), oltre a ragazzi in Servizio Civile Universale, e **oltre 425 giovani volontari** che hanno fatto esperienze estive di almeno 10 giorni.

Nel corso del 2023 sono presenti 3 volontari di lungo periodo all'estero e 54 volontari sono impegnati con un impegno settimanale nelle progettualità sviluppate in Italia.

Volontari 2023	Totale	Uomini	Donne
Totale volontari occupati anno di riferimento	57	19	38
di cui under 35 (fino a 34 anni)	15	4	11
di cui dai 35 anni fino a 50 anni	6	1	5
di cui over 50	36	14	22
in Italia	54	19	35
all'estero (per più di 6 mesi)	3	0	3

Inoltre l'evento annuale **Festa Verso l'Altro** coinvolge **oltre 100 volontari**.

Il Consiglio di Amministrazione ha approvato un regolamento apposito per i volontari ed è stato implementato il Registro dei Volontari.



TIROCINI

Punto Missione ha avviato convenzioni con le diverse facoltà del territorio per l'inserimento di tirocinanti curriculari all'interno della propria attività. L'idea è quella di inserire al massimo 1 tirocinante in ogni servizio, al fine di garantire l'opportuno accompagnamento e accrescere le proprie competenze. Per Punto Missione, in alcuni casi, è anche la

possibilità di avviare un percorso che si può concretizzare con un'opportunità lavorativa. Nel corso del 2023 sono stati attivati **4 tirocini curriculari** con Università di Verona - Scienze dell'educazione, Università Cattolica di Brescia e IAL Lombardia - Innovazione Apprendimento Lavoro.

TESTIMONIANZA

Ho iniziato il mio percorso presso la Comunità Diurna "Il Battello" prima come tirocinante e poi come educatrice. Per me è stato un trampolino di lancio verso nuove scoperte che mi hanno permesso di crescere, di scoprirmi e soprattutto di sperimentare la costellazione di sfumature che l'ambito sociale offre.

Lavorare in comunità mi ha anche permesso di toccare con mano cosa significa avere a che fare con dei progetti di vita, con le fragilità, rivisitando i miei canali comunicativi per garantire una forma di accompagnamento il più possibile spoglia da ogni forma di "medicalizzazione".

In questa prospettiva ho avuto la grande fortuna di poter lavorare in rete rendendomi conto di quanto sia produttiva ed essenziale oltre che necessario.

Clara Firmo

prima tirocinante con l'Università Cattolica di Brescia e poi inserita come educatrice all'interno della Comunità Diurna il Battello.



SERVIZIO CIVILE UNIVERSALE

Punto Missione promuove la solidarietà internazionale e la cittadinanza attiva attraverso i progetti di Servizio Civile Universale, che permettono ai giovani di vivere un'esperienza di grande crescita personale e di maturare una sensibilità per la pace, il sociale e la cooperazione internazionale.

Dal 2018 Punto Missione propone, tramite l'aggregazione Focsiv, progetti di Servizio Civile Universale sia in Italia che all'estero e ha avviato al servizio complessivamente **23 giovani in Italia, Romania e Colombia.**

Nel corso del 2023 sono state avviate al servizio **5 volontarie: 1 in Italia** è stata coinvolta nel progetto Donne e inclusione socio lavorativa e **4** sono state inviate **in Colombia** nel progetto *Caschi Bianchi per l'educazione e la formazione in Colombia*. Qui, a seguito del manifestarsi di un gruppo armato nel territorio di una sede di progetto, Punto Missione è intervenuta spostando le volontarie nell'altra sede nel paese, per permettere loro di portare avanti il servizio in condizioni di totale sicurezza.



TESTIMONIANZE

Mi chiamo Andrea, ho 29 anni e sto svolgendo il mio servizio civile in Colombia. Da vari anni la Colombia è il mio sogno e il Paese dove voglio lavorare. Intraprendere il Servizio civile è stata una scelta per me coraggiosa a questa età, ma anche una scelta per capire e confermare le mie passioni per questo Paese. La Colombia ogni volta mi lascia qualcosa, esperienze positive e negative. In questo caso però voglio ricordare la parte positiva, cioè il lavoro con bambini ed adolescenti di zone rurali. Lavorare con giovani di ogni età e di diverse culture è una grande sfida, un lavoro duro ma molto gratificante. Esco soddisfatta dalle lezioni di inglese presso le scuole rurali, esco felice perché ogni giorno imparo io qualcosa dai bimbi e dalla loro grande forma di interpretare le cose. Credo che il servizio civile sia una gran opportunità, mi ha aperto gli occhi e mi ha dato l'opportunità di vedere nuove realtà.

Andrea

Quando abbiamo deciso di fare un anno di Servizio Civile in Colombia, nessuna di noi poteva immaginare l'esperienza che avremmo vissuto. Inizialmente catapultate in una realtà così diversa da quella in cui siamo cresciute, finalmente, dopo 9 mesi, ce ne sentiamo parte. Ci occupiamo di accompagnare ragazze e ragazzi sostenendoli nello studio e impegnando il loro tempo con attività di vario genere: corsi di italiano, di inglese, classi di danza e attività agricole. L'obiettivo è quello di dare loro degli strumenti per costruirsi un futuro nella realtà in cui sono nati e cresciuti. Ogni giorno impariamo qualcosa di nuovo e, grazie anche all'aiuto dei professori e degli studenti stessi, questa esperienza si sta rivelando un percorso di grande crescita sia professionale che personale. In generale quindi possiamo dirci molto felici del percorso che stiamo svolgendo.

Chiara, Martina e Maria



CORPI CIVILI DI PACE

Nel 2023, per la prima volta Punto Missione ha partecipato, tramite Focsiv, al terzo anno di sperimentazione dell'istituzione dei **Corpi Civili di Pace (CCP)**, giovani volontari che vengono coinvolti in *azioni di pace non governative nelle aree di conflitto o a rischio di conflitto o nelle aree di emergenza ambientale.*

Punto Missione **ha inviato 2 volontari** in Romania per il progetto **“Corpi Civili di Pace: un ponte tra Romania e Ucraina”**, dedicato ai profughi ucraini giunti in territorio rumeno a seguito del conflitto russo-ucraino. I CCP di Punto Missione, prima di raggiungere la sede di progetto, hanno partecipato a due settimane di formazione, organizzate da Focsiv, a Roma e sono stati accolti al Ministero degli Affari Esteri e della Cooperazione Internazionale.



TESTIMONIANZA

Cosa significa essere un Corpo Civile di Pace?

Mi è sempre difficile rispondere a questa domanda, ho il bisogno di fermarmi e riflettere. Guardando indietro, mi rendo conto che, al di là delle azioni concrete che ho compiuto, il vero obiettivo è stato instaurare relazioni significative con le persone del luogo. Il significato del CCP è scoprire il valore dei legami umani, anche con individui che, per ragioni sociali e culturali, sono così diversi da me. Non si tratta solo di ciò che si fa materialmente, ma della presenza e della connessione che si è in grado di offrire.

Francesco
CCP a Ciocanari

Progetti e attività

COLOMBIA

Sviluppo della filiera del cacao organico e rafforzamento associativo



400
BENEFICIARI



UCRAINA

Emergenza Ucraina



123
BENEFICIARI



ITALIA

Reload - Tempo di ricarica e ripartenza per un accompagnamento efficace al mondo del lavoro



25
BENEFICIARI



Repower - Acquisire o potenziare le proprie competenze per inserirsi o re-inserirsi nel mondo occupazionale



30
BENEFICIARI



ROMANIA

Il Villaggio dei Ragazzi Curtea Culuior



100
BENEFICIARI



BURUNDI

Sviluppo agricolo e sicurezza alimentare per la comunità rurale di Makebuko



240
BENEFICIARI



LIBANO

Emergenza Libano



250
BENEFICIARI



PRINCIPALI PROGETTI ATTIVI NEL 2023

7 PROGETTI
ATTIVI

6 PAESI
D'INTERVENTO

1.168 BENEFICIARI

N°	Paese	SDGS	Titolo del progetto	Totale beneficiari	Di cui donne	Partner	Valore totale del progetto	Risorse spese nell'anno 2023
1	Burundi	1-2-5	Sviluppo agricolo e sicurezza alimentare per la comunità rurale di Makebuko	240	160	Cooperativa Imbura Makebuko	100.000,00 €	16.222,00 €
2	Colombia	1-2-12	Sviluppo della filiera del cacao organico e rafforzamento associativo	400	250	Asociación Cocoagro	400.000,00 €	57.119,00 €
3	Libano	1-3-4	Emergenza Libano	250	-	C'è Campo ODV MEC Libano	70.000,00 €	38.657,00 €
4	Ucraina	3	Emergenza Ucraina	123	104	Monastero di Berdichyv (provincia carmelitana ucraina)	20.000,00 €	17.091,00 €
5	Romania	4-5-10	Il Villaggio dei Ragazzi	100	-	Associazione Mladița	70.000,00 €	68.859,00 €
6	Italia	8-10	Reload - Tempo di ricarica e ripartenza per un accompagnamento efficace al mondo del lavoro	25	-	Cooperativa La Vela Associazione Bimbo Chiama Bimbo Associazione Casa Betel Associazione Dignità e lavoro Cooperativa Sociale La Rete Associazione Amici del Calabrone Acli Brescia	61.647,00 €	5.825,00 €
7	Italia	8-10	Repower - Acquisire o potenziare le proprie competenze per inserirsi o re-inserirsi nel mondo occupazionale	30	-	Il Baule della Solidarietà Fondazione Maddalena di Canossa Circolo ACLI Saiano	49.709,63 €	3.200,00 €

FOCUS

Sviluppo rurale

Nella maggior parte dei Paesi a basso reddito, il sostentamento delle comunità rurali dipende in larga parte dall'agricoltura e dall'allevamento, oggi fortemente vulnerabili ai fenomeni estremi causati dal cambiamento climatico, quali siccità, inondazioni e uragani.

La pressione demografica, l'accaparramento e lo sfruttamento delle risorse, la deforestazione, lo sfruttamento inappropriato della risorsa idrica e la dipendenza da prodotti chimici, sono tra le principali cause del degrado dei suoli, che li rende ancora più vulnerabili ai fenomeni estremi, comportando un inevitabile abbandono delle terre da parte della popolazione rurale, specialmente giovane, con conseguente migrazione verso le aree urbane.

Intervenendo nel settore dello sviluppo rurale, Punto Missione mira a sostenere le associazioni di piccoli produttori nel rinsaldare il legame con il proprio territorio, a partire dall'adozione di modelli di produzione agricola sostenibili, propri dell'agricoltura rigenerativa, per un miglioramento della produttività e della resilienza delle comunità rurali.

LINEE STRATEGICHE:

- applicazione di metodi e tecniche di produzione sostenibili ed agro ecologiche;
- miglioramento della produttività agricola e connessione con il mercato;
- coesione sociale e rafforzamento associativo/cooperativo;
- accesso al credito.

PROGETTI NEL MONDO | COLOMBIA

Sviluppo della filiera del cacao organico e rafforzamento associativo

Punto Missione opera nella regione del Huila, dove buona parte della popolazione vive di agricoltura, applicando tecniche che non tengono conto della resa produttiva a lungo termine e dove il tasso di educazione e formazione è molto basso, tanto da non permettere uno sviluppo adeguato al territorio.

Negli ultimi anni la regione del Huila è stata testimone di un innalzamento delle temperature e di fenomeni meteorologici che hanno portato grossi cambiamenti nelle aree rurali. Tali cambiamenti minacciano gran parte della biodiversità, in particolare le coltivazioni di caffè e cacao. I contadini attualmente mancano di risorse e competenze tecniche necessarie a mettere in atto strategie di mitigazione e adattamento al cambiamento climatico, come l'avanzata di nuovi parassiti e agenti patogeni, e che al contempo ne migliorino anche la produzione e il rendimento.



FINANZIATORE PRINCIPALE
FONDI PRIVATI



DURATA
36 MESI



RISORSE SPESE NEL 2023
€ 57.119

OBIETTIVI

Migliorare le condizioni socioeconomiche della comunità campesina tramite il rafforzamento delle associazioni contadine esistenti e la valorizzazione della produzione biologica locale (biodiversità) del cacao.

AZIONI DI PROGETTO

- Rafforzamento dell'associazione campesina di coltivatori di Cacao Cocoagro
- Promozione della coltivazione biologica del cacao verso l'ottenimento della certificazione di cacao organico.
- Dotazione di moderne infrastrutture per la fermentazione e l'essiccazione del cacao
- Microcredito

AZIONI SVOLTE E PRINCIPALI INDICATORI RAGGIUNTI NEL 2023

- Rafforzata la governance associativa (**sette membri del board**)
- **Completata una formazione in ambito amministrativo** rivolta a **2 membri del board**;
- **100 campesinos hanno ricevuto assistenza tecnica** sul campo da parte di un agronomo esperto di coltivazione del cacao (eliminazione organica di infestanti, corretta potatura e messa a coltivo di nuove piante, monitoraggio della produzione, selezione del cacao, verifica della qualità).
- **80 campesinos formati** sulle Buone Pratiche Agricole, modulo di auto produzione di concime organico, propedeutico alla certificazione organica del cacao.
- **65 soci hanno aderito** al programma di vendita di buoni di carbonio.
- **Avviata una piccola attività di compravendita** di cacao degli associati.
- **Avviato un fondo di rotazione** destinato all'avvio di auto produzione di concime organico per i soci.



VOCI DAL CAMPO

Mi chiamo Carmen e sono originaria del dipartimento di Nariño. Mi sono trasferita nel Huila sei anni fa con mio marito Víctor con il quale abbiamo rilevato la fattoria paterna "La Miranda". Sin dall'inizio ci siamo dedicati alla coltivazione del cacao criollo, che già i nostri nonni coltivavano con amore e cura. Con alcuni coltivatori di cacao della zona abbiamo fondato l'associazione Cocoagro - Associazione agricola di donne imprenditrici di Huila, di cui ho l'onore di essere Presidente, perché potesse supportarci in un cammino di crescita e di sviluppo della filiera del cacao nel nostro territorio. Da qualche anno noi coltivatori di cacao stiamo affrontando gli effetti del cambiamento

climatico che ha più volte dimezzato, se non azzerato la produzione. In alcuni casi si è trattato di un vero e proprio stato di emergenza che ha gettato in povertà assoluta centinaia di famiglie di coltivatori di cacao.

Grazie a Punto Missione, Cocoagro, nell'ultimo anno ha compiuto grandi passi avanti in termini di formazione e sviluppo agricolo, miglioramento della produzione e rafforzamento associativo. Il progetto ha incentivato i produttori ad unirsi e li ha motivati ad impegnarsi nella coltivazione organica del cacao, oggi più resiliente e sostenibile.



BENEFICIARI

100 famiglie di campesinos per un totale di **500 persone**

PARTNER E COLLABORAZIONI



SDGS



PROGETTI NEL MONDO | BURUNDI

Sviluppo agricolo e sicurezza alimentare per la comunità rurale di Makebuko

Punto Missione opera in Burundi dal 2019, in provincia di Gitega, a Mekebuko, dove la popolazione totale conta circa 100.000 abitanti con una densità di popolazione di 582,8 abitanti per km², una delle più alte della provincia. Qui il 90% della popolazione vive di agricoltura di sussistenza. Nonostante il suo potenziale di autosufficienza alimentare, il Burundi è uno dei paesi più vulnerabili al cambiamento climatico e più colpiti dall'insicurezza alimentare. Il 55.8% dei bambini burundesi sotto i 5 anni soffre di malnutrizione cronica.

Qui Punto Missione lavora per favorire l'empowerment e la resilienza della comunità rurale attraverso lo sviluppo agricolo.

Il progetto mira a promuovere il modello cooperativo in quanto potente veicolo di inclusione sociale e responsabilizzazione politica ed economica da parte dei membri.



FINANZIATORE PRINCIPALE
FONDI PRIVATI



DURATA
36 MESI



RISORSE SPESE NEL 2023
€ 16.222



OBIETTIVI

- Accrescere il benessere, in primo luogo la sicurezza alimentare, della comunità rurale di Makebuko
- Miglioramento resilienza climatica

AZIONI DI PROGETTO

- Rafforzamento della governance cooperativa della cooperativa agricola Imbura Makebuko 'Raccogli Makebuko
- Agricoltura rigenerativa
- Potenziamento attività generatrici di reddito

AZIONI SVOLTE E PRINCIPALI INDICATORI RAGGIUNTI NEL 2023

- Accompagnamento del direttivo della cooperativa da parte del partner locale Agriterre, composto da **7 membri**.
- Messa a coltura di una coltivazione "agro silvo pastorale" di **un ettaro** per l'autosufficienza del bestiame.
- **Avvio** dell'attività riproduttiva dell'**allevamento bovino** (acquisto toro di razza)
- Formazione e accompagnamento tecnico continuo ai **40 soci** verso l'applicazione di tecniche di fertilizzazione e produzione agro ecologiche (rotazione di colture, efficace gestione della risorsa idrica, consociazione di colture per prevenire l'erosione del suolo, auto produzione di concime organico a partire dallo sterco bovino).
- Scelta colture dall'alto valore nutrizionale al fine di introdurre nella dieta **alimenti proteici** ed educare ad un corretto regime alimentare.
- Sistemazione sede della cooperativa, in particolare il **magazzino** per il deposito dei prodotti.



BENEFICIARI

Comunità contadina di Makebuko: **40 soci**, di cui **33 donne**, per un totale di **300 persone** appartenenti alla Comunità.

PARTNER E COLLABORAZIONI

COOPERATIVA
IMBURA
MAKEBUKO



SDGS



Emergenza Libano

Nel corso del 2023 Punto Missione è intervenuta in Libano in risposta all'emergenza che sta affliggendo la popolazione. Una catastrofe di origine economico finanziaria verificatasi prima con il default del governo nel 2020, esacerbata dallo scoppio del porto di Beirut e dalla pandemia da Covid-19, che poi ha dato origine ad una profonda crisi strutturale, oggi di portata umanitaria.

Le persone che vivono al di sotto della soglia di povertà oggi sono ormai più del 70% della popolazione totale. Esse faticano ad accedere a beni di prima necessità, a cure mediche e all'educazione scolastica, circa 700.000 bambini sono attualmente fuori dal sistema scolastico, poco meno della metà dei giovani in età scolare.

Punto Missione, attraverso il partner locale MEC Libano, dal 2017 supporta nuclei famigliari che non hanno più accesso a beni e servizi primari e che non hanno più garantita l'alimentazione, la sanità, l'educazione dei propri figli e il diritto a vivere nella propria casa.



FINANZIATORE PRINCIPALE
FONDI PRIVATI



DURATA
36 MESI



RISORSE SPESE NEL 2023
€ 38.657

BENEFICIARI



60 nuclei famigliari
di Beirut per un totale
di **500 persone**

PARTNER



OBIETTIVO

Rispondere alle necessità di base della popolazione libanese che vive in condizioni di povertà e vulnerabilità: sanità, istruzione e alimentazione.

AZIONI DI PROGETTO

- Supporto a persone e famiglie tramite generi di prima necessità;
- Pagamento affitti e utenze, rette scolastiche e spese sanitarie.

SDGS





I SERVIZI ATTIVI IN ITALIA

8
SERVIZI

127
NUCLEI

279
BENEFICIARI

45
VOLONTARI

N°	SDGS	Nome del servizio	Nuclei	Persone	Di cui donne	Di cui minori	Risorse spese nell'anno 2023	Volontari
1	1-5-10	Casa Delbrel - Accoglienza di Donne con Minori	8	16	7	9	84.522,00 €	5
2	1-5-10	Casa Delbrel - Centro Antiviolenza	4	11	5	6	38.470,00 €	5
3	1-10-11	Accoglienza Richiedenti Asilo	23	37	22	7	49.197,00 €	7
4	10-16	Spazio Incontro Il Gomitolo	31	98	31	31	48.318,00 €	0
5	1-10-11	Housing Sociale	8	23	8	12	30.971,00 €	3
6	10-16	Comunità Educativa Diurna Il Battello	9	27	9	9	57.233,00 €	3
7	5-8	Laboratorio artigiano di sartoria Atelier Bebrél	-	23	22	0	68.554,00 €	2
8	4-10-11	Scuola di Italiano per stranieri Il Baule dell' Italiano	44	44	32	1	500,00 €	18

SERVIZI

Accoglienza di donne e minori e donne vittime di violenza

Punto Missione ha avviato nel 2017 Casa Delbrel – Dimensione Famiglia, grazie ad un intervento di adeguamento dell'ex-convento delle Suore Carmelitane di Rodengo Saiano. La casa è dedicata all'accoglienza di situazioni di fragilità, in particolare donne con minori e all'interno risiede una famiglia italiana accogliente.

La Casa garantisce l'accoglienza ai nuclei nelle diverse fasi:

- **comunità per donne con minori**, con una presenza educativa significativa, in grado di accogliere donne, gestanti o madri con minori che vivono situazioni di disagio dentro e fuori la famiglia. L'inserimento è legato alla presa in carico del servizio sociale che si assume la responsabilità del progetto e il pagamento della retta;
- **semi-autonomia**, con un accompagnamento inferiore, una volta verificata e supportata la genitorialità della madre e raggiunto un buon grado di autonomia e conoscenza della lingua italiana;
- **autonomia** in contesto protetto, una volta avviato l'inserimento lavorativo della donna.

All'interno della struttura uno spazio è dedicato all'accoglienza di **donne vittime di violenza**, segnalate dai Centri Antiviolenza con cui è attiva una collaborazione. Punto Missione è iscritta all'albo Regionale dei Centri Antiviolenza – Sezione C "Case Accoglienza".



OBIETTIVI

- Accompagnare i nuclei madre-bambini verso il raggiungimento di una piena autonomia socioeconomica.
- Contribuire alla piena realizzazione della donna ospite in quanto donna e madre.

AZIONI DI PROGETTO

- Percorsi individuali e osservazione delle competenze genitoriali;
- Colloqui educativi;
- Stesura e condivisione del PEI (Progetto Educativo Individualizzato);
- Sostegno psicologico;
- Corso di lingua italiana;
- Orientamento e formazione professionale, finalizzati all'avviamento al lavoro;
- Supporto a donne e figli nella fase di inserimento lavorativo e scolastico.



BENEFICIARI

- **Gestanti, mamme con bambini (provenienti da 16 nazionalità diverse)**: all'avvio dell'attività sono stati accolti **26 nuclei**, per un totale di **51 persone**. Nel 2023 sono stati accolti **8 nuclei** per un totale di **16 persone**.
- **Donne vittime di violenza**: dall'avvio dell'attività sono stati accolti **10 nuclei**, per un totale di **29 persone**. Nel 2023 sono stati accolti **4 nuclei** per un totale di **11 persone**.

PARTNER

Comuni invianti
Tutele nel caso siano state avviate
Centri Antiviolenza

SDGS



SERVIZI

Housing sociale

Il servizio di housing sociale (alloggi per l'autonomia), si pone come un servizio di secondo livello per quei nuclei che abbiano raggiunto un certo grado di indipendenza e che siano pronti ad autogestirsi, ma che ancora hanno bisogno di un tempo per fare in modo che le competenze raggiunte si assestino.

Il servizio prevede un accompagnamento educativo, in misura minore rispetto alla Comunità ma si desidera comunque offrire la massima cura e attenzione ad ogni adulto e a ogni minore accolto negli alloggi, anche se per un breve periodo, affinché possa sperimentare il valore dello sguardo pedagogico e utilizzare questo tempo per accrescere le proprie competenze verso il raggiungimento di un'indipendenza completa.

Punto Missione gestisce i seguenti alloggi di Housing:

- Casa Luciano a Rodengo Saiano (co-housing per donne con minori, accreditato per 8 posti)
- n.1 alloggio presso Trenzano (appartamento per un nucleo per 6 posti),
- n. 2 alloggi presso il Comune di Leno (1 co-housing per donne con minori e appartamento per un nucleo, per totali 10 posti).

In totale gli alloggi possono ospitare fino a **24 persone**.

Nel corso del 2024 il servizio sarà potenziato, in altri territori della Provincia di Brescia, ritenendo il tema dell'abitare una problematica prioritaria.

Punto Missione collabora all'interno del progetto "Abitare" coordinato dall'Azienda Speciale Consortile Ovest Solidale.



OBIETTIVI

Accompagnare i nuclei ospiti verso il pieno raggiungimento di una autonomia socio economica e abitativa e supportarli nel raggiungimento dei propri obiettivi di vita.

AZIONI DI PROGETTO

- Accompagnamento educativo,
- Creazione di una rete territoriale a supporto del nucleo;
- Accompagnamento nell'eventuale percorso di formazione professionale e ricerca di una soluzione lavorativa idonea;
- Aiuto nella ricerca di una soluzione abitativa completamente autonoma.



BENEFICIARI

Nuclei famigliari donna-bambino, donne sole e nuclei familiari in situazione di fragilità, che necessitano di accompagnamento nel raggiungimento di una piena autonomia (occupazionale e abitativa).

Nuclei accolti dal 2017 ad oggi: 11 nuclei, 33 persone.

Nuclei accolti nel 2023: 8 nuclei, 23 persone.

Nel corso dell'anno 4 nuclei hanno trovato una soluzione abitativa completamente autonoma.

SDGS



SERVIZI

Comunità diurna per minori "Il Battello"

La Comunità è un Servizio educativo diurno che accoglie contemporaneamente un massimo di 12 minori tra i 6 e i 14 anni, su invio dei Servizi Sociali competenti a seguito di situazioni di disagio personale e familiare e, di norma, in presenza di provvedimento dell'Autorità Giudiziaria.

È un servizio diurno finalizzato a supportare funzioni genitoriali "fragili" dove il livello di pregiudizio non rende necessario un allontanamento temporaneo e dove un servizio di educativa domiciliare o l'inserimento in un centro diurno risultano interventi insufficienti o non adeguati.

Si trova all'interno di una struttura oratoriale, dedicata anche ad altri servizi di carattere socioeducativo. Un ampio spazio aperto e attrezzato (campo da calcio, parco giochi) condiviso con gli altri servizi presenti, circonda la struttura.

10

MINORI INSERITI
NEL 2023

OBIETTIVI

- garantire un sostegno educativo, attraverso la creazione di una relazione significativa con adulti responsabili, educativamente adeguati e affettivamente vicini;
- valorizzare e sostenere le attitudini, le inclinazioni, le aspirazioni e gli impegni del minore favorendo lo sviluppo e il consolidamento dell'autonomia personale;
- accompagnare il minore nel proprio percorso di crescita, puntando all'accrescimento delle sue;
- capacità personali finalizzato al miglioramento dell'autostima;
- risignificare le relazioni familiari;
- favorire l'individuazione di reti relazionali e lo sviluppo della socializzazione all'interno del contesto di vita abituale;
- offrire esperienze relazionali, all'interno e all'esterno della struttura, adeguate ai bisogni del minore per incoraggiare l'espressione emotiva anche tramite la creazione di momenti ludico-espressivi.

AZIONI DI PROGETTO

- Progettazione individualizzata;
- Sostegno alla genitorialità;
- Lavoro di rete con le scuole e le agenzie del territorio;
- Lavoro di rete con i Servizi inviati.



BENEFICIARI

- Minori di età compresa tra 6 e 14 anni
- Minori in situazione di disagio personale e familiare, inviati dal Servizio Sociale di competenza nell'ambito di procedimenti civili da parte dell'Autorità Giudiziaria, inerenti limitazioni della responsabilità genitoriale;
- Minori in dimissione da un intervento di Comunità residenziale, in fase di ricongiungimento ai genitori;
- Minori che presentano fragilità legate alla socialità in cui la famiglia non riesce ad essere di supporto al processo di crescita emotiva e relazionale.

FINANZIATORI E PARTNER

Fondazione Peppino Vismara
Fondazione Comunità Bresciana
Il Baule della Solidarietà OdV
Parrocchia Cristo Re di Saiano
Azienda Consortile del Distretto di Brescia Ovest

SDGS



SERVIZI

Atelier Bebrél Laboratorio artigianale di sartoria

Atelier Bebrél nasce con la finalità di rispondere al bisogno di inclusione lavorativa di persone in stato di difficoltà temporanea, all'interno di un progetto di economia circolare. Si trova all'interno di Casa Delbrél, a Rodengo Saiano, che accoglie nuclei in stato di difficoltà temporanea e nuclei di richiedenti protezione internazionale, accompagnandoli in percorsi socioeducativi finalizzati all'autonomia, nel medio lungo periodo.

OBIETTIVI

Favorire l'inclusione socio lavorativa nel territorio di Brescia attraverso un programma di formazione e avviamento al lavoro in ambito tessile/sartoriale.

In generale, la crescita e l'inclusione lavorativa della persona porta inequivocabilmente ad un miglioramento della qualità di vita e ad un miglioramento generale del contesto socioeconomico territoriale.

AZIONI DI PROGETTO

- Produzione sartoriale conto terzi (piccole e medie collezioni e abiti su misura) per un totale di n.5 committenti 3 stiliste e 2 aziende;
- Produzione di capi e accessori dal marchio Bebrél, vendita in proprio e partecipazione al Temporary Shop di Fondazione Marcegaglia durante il Natale.
- **4 donne** assunte a contratto a tempo indeterminato, di cui una tirocinante assunta dopo 6 mesi di tirocinio e **1 tirocinante**;
- Realizzato un corso base e avanzato di taglio e cucito
- **13 corsiste** nel corso base e **10 corsiste** nell'avanzato, con un 40% di persone disoccupate e una ragazza Neet. Una formatrice esterna. Il 90% dei partecipanti ha concluso il corso ottenendo il diploma di Taglio e cucito.

Il laboratorio svolge principalmente lavoro conto terzi, ovvero produzione di piccole e medie collezioni per brand privati e produce piccole collezioni di capi e accessori a marchio Bebrél, ideati a partire da scarti tessili (donazioni di scarti e rimanenze da aziende, abiti di seconda mano). Parallelamente alla produzione, Atelier Bebrél effettua corsi di formazione di taglio e cucito (base e avanzato) con accesso agevolato a persone in disoccupazione e/o under 35.



BENEFICIARI

Persone in condizione di difficoltà, principalmente in stato di disoccupazione o sottooccupazione, che necessitano di formazione professionale e inserimento lavorativo.

FINANZIATORI E PARTNER

Fondazione FCB
Fondazione Marcegaglia
Fondazione Maria Enrica
The Circle Italia
Franciacorta Village
Arché S.r.l

SDGS

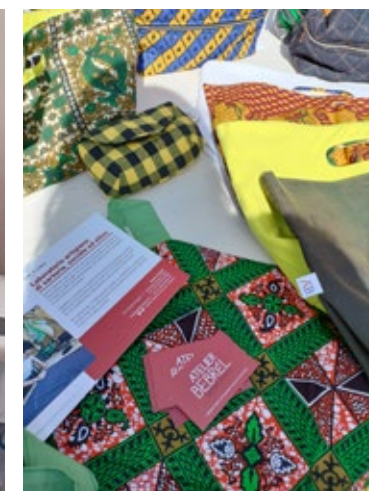



FOCUS ANALISI DI IMPATTO

Il Baule dell'Italiano

L'impatto della scuola di italiano 2020-2023

Dal 2018 Punto Missione, assieme al Baule della Solidarietà ODV, gestisce un servizio di insegnamento della lingua italiana per adulti stranieri, presso gli spazi di Casa Delbrèl, che prende il nome di **Baule dell'italiano**. Il servizio propone percorsi didattici diversificati a seconda del livello e, su richiesta, prepara gli studenti all'esame di **livello A2** o all'esame per la **patente di guida**. Nel corso degli anni Il Baule dell'italiano è diventato un luogo familiare e accogliente, dove la conoscenza della lingua italiana diventa occasione per **costruire relazioni significative** e per **favorire l'integrazione tra culture**.

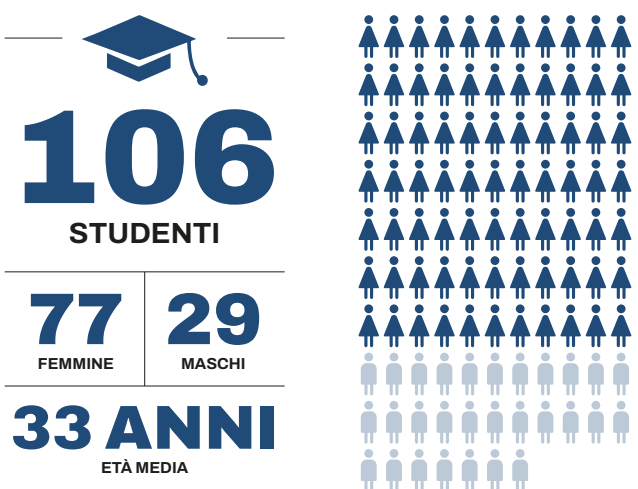

Dal 2020 al 2023, si sono iscritti **106 studenti** di cui: **33 studenti interni**, ospiti dei Servizi di Punto Missione (Casa Delbrèl e Casa Luciano), e **73 studenti esterni**, residenti a Rodengo Saiano e in comuni limitrofi (Ome, Monticelli Brusati, Passirano, Gussago, Ospitaletto, Calino) e sono rappresentate **26 nazionalità**. Gli studenti hanno un'età media di 33 anni e il 73% sono donne. Il profilo dello studente che frequenta con più costanza le lezioni è di **donna casalinga con figli**. I corsi hanno offerto la possibilità di socializzare a cittadine che fino ad allora vivevano in una situazione di isolamento domestico.

La frequenza media del corso è di un anno e quattro mesi, il **60% dei frequentanti** si attesta su di un **livello basso** di conoscenza della lingua, mentre un **35%** raggiunge un **livello medio**, riuscendo a superare all'esame di **certificazione della lingua** spesso necessario per accedere a corsi di formazione professionale e all'esame della patente di guida. **20 persone** che hanno frequentato il corso che erano disoccupate oggi hanno un impiego stabile. Punto missione offre un supporto anche nella ricerca di un impiego. Attualmente **3 studenti** sono supportati dai volontari in percorsi di avvio al lavoro. Le principali **criticità** riscontrate risiedono nella discontinuità della frequenza, nel mancato svolgimento dei compiti assegnati e nelle limitate occasioni di esercitare la lingua al di fuori del corso.

SDGS



FREQUENZA MEDIA DEL CORSO



26

PROVENIENZE DIVERSE

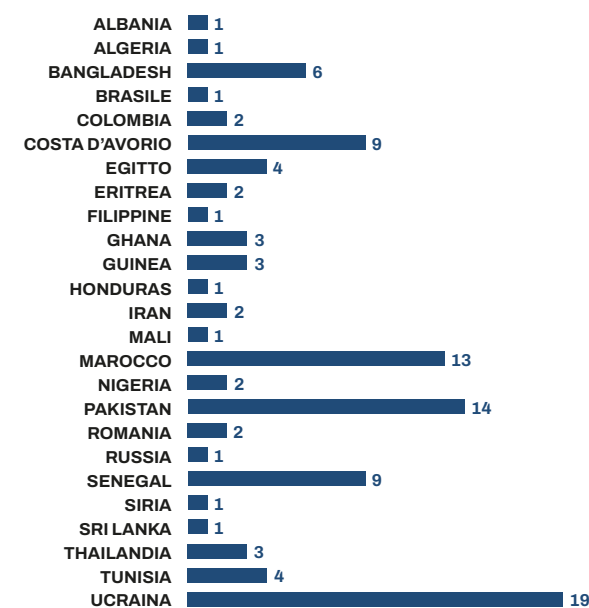
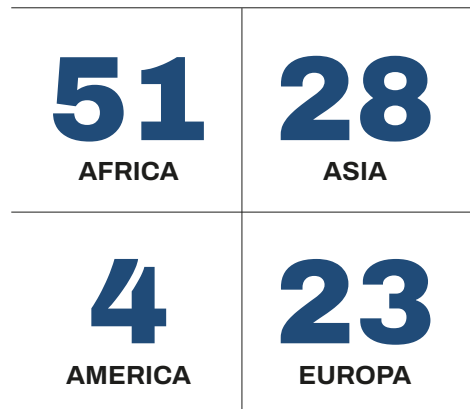

ALCUNI NUMERI DELL'IMPATTO GENERATO

Livello	N° studenti	%
A0	30	28%
A1.1	38	36%
A1.2	11	10%
A2	16	15%
B1	11	10%

STUDENTI CHE HANNO TROVATO LAVORO IN QUESTI ANNI



IL PREZIOSO CONTRIBUTO DEI VOLONTARI



CERTIFICAZIONI CLIS



ESAME PATENTE DI GUIDA



Il servizio è erogato con il fondamentale contributo di 30 volontari, tra cui:

- insegnanti in pensione di scuola primaria e secondaria di primo grado e secondo grado;
- professionisti laureati in diverse discipline (scienze della formazione, scienze linguistiche, pedagogia, filosofia, infermieristica, marketing e comunicazione, giurisprudenza, cooperazione internazionale, insegnamento dell'italiano agli stranieri);
- pensionati senza esperienze pregresse di insegnamento;
- studenti (liceali e universitari);
- giovani in Servizio Civile.

La didattica dei corsi è coordinata da Valentina, un'insegnante qualificata per l'insegnamento dell'italiano a stranieri; inoltre i docenti volontari partecipano a un percorso di formazione preparatorio al fine di dare strumenti didattici e competenze capaci di integrare la componente interculturale.

I nostri Stakeholder



17 PARTNERSHIP PER GLI OBIETTIVI



Punto Missione si colloca all'interno di un sistema complesso di relazioni con differenti **stakeholder**. Questi comprendono una gamma che varia dalle singole persone a cui Punto Missione intende dare supporto attraverso i propri interventi a **coloro che popolano l'ambiente in cui tali persone vivono, ma anche i nostri partner nazionali e internazionali, i nostri donatori e tutti coloro che contribuiscono alla realizzazione della nostra missione.**

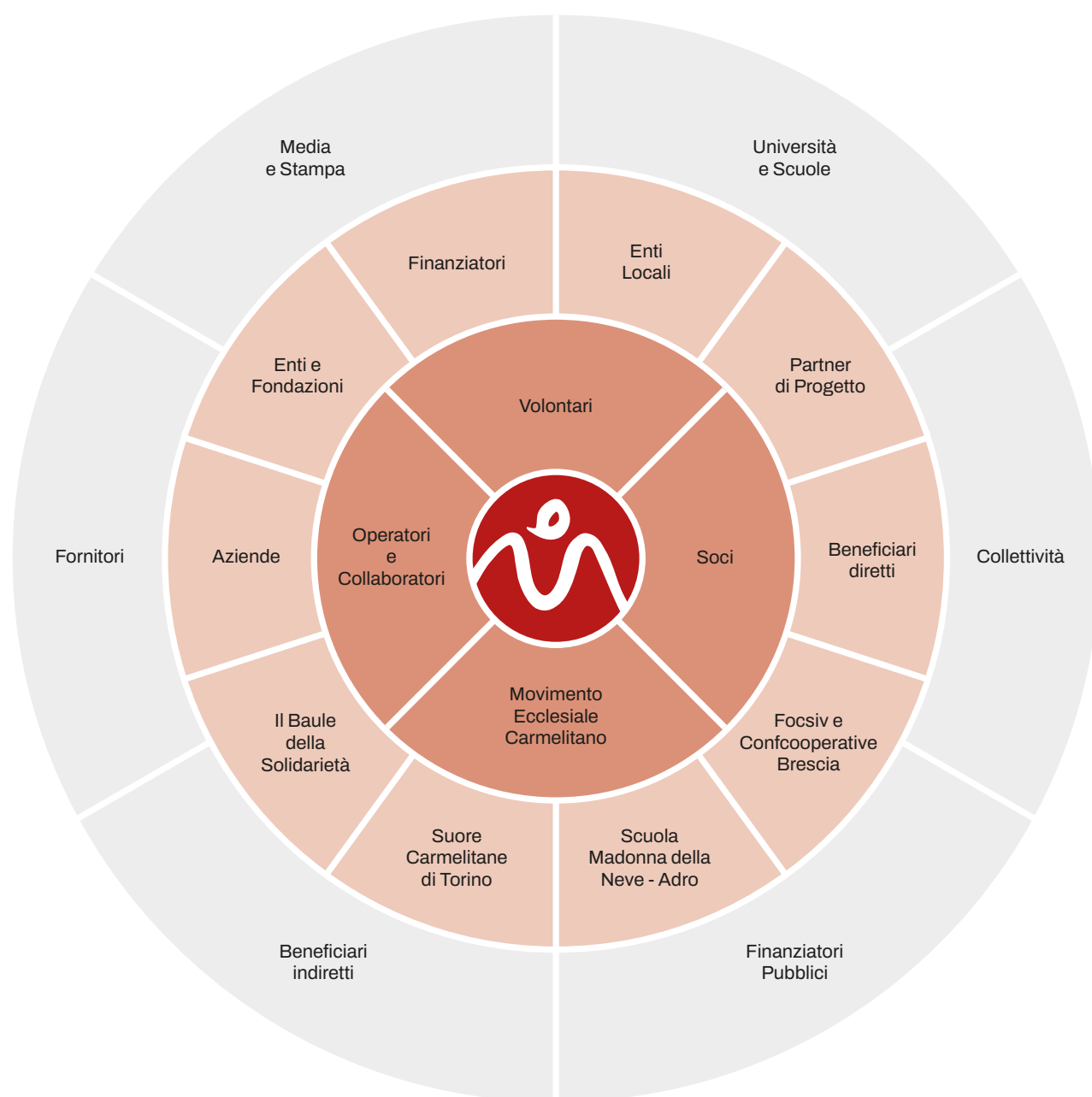

PRIMARI INTERNI
 PRIMARI ESTERNI
 SECONDARI

Reti e alleanze



17 PARTNERSHIP PER GLI OBIETTIVI

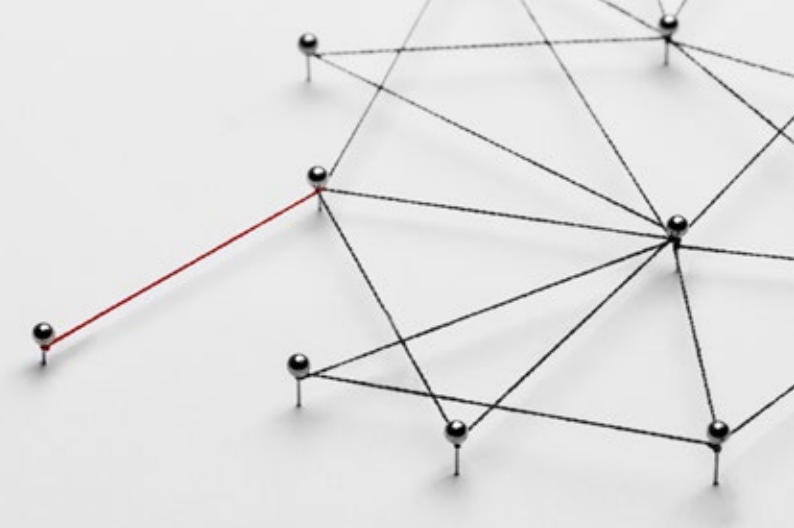

UNIVERSITÀ E SCUOLE

Cà Foscari di Venezia
 Dinamic Job Academy
 IAL Lombardia
 Istituto Comprensivo di Rodengo Saiano
 Scienze dell'educazione di Verona
 Scuola dell'Infanzia Fenaroli
 Scuola Madonna della Neve di Adro
 Università Cattolica di Brescia
 Università degli Studi di Brescia - Giurisprudenza

ENTI LOCALI

Comuni: Bagnolo Mella, Brescia, Capriolo, Castegnato, Coccaglio, Concesio, Corte Franca, Desenzano, Gussago, Leno, Ome, Palazzolo, Passirano, Rezzato, Rodengo Saiano, Roncadelle, Sarnico, Torbole Casaglia, Travagliato, Trenzano, Urago d'Oglio (Brescia); Sesto San Giovanni (Milano); Montevero (Campobasso)

Ambiti e Aziende Consortili: Ambito dell'Alto Sebino, Azienda Consortile Ovest Solidale, Palazzolo, Valle Sabbia Solidale (Brescia); Comunità Montana dei Laghi Bergamaschi (Bergamo); Azienda di Servizi alla Persona del Basso Lodigiano (Lodi)

Ministero - Dipartimento per le Politiche Giovanili

Prefettura di Brescia

Regione Lombardia

CENTRI ANTIVIOLENZA

Cav Butterfly
 Cav Chiare Acque
 Cav Daphne

RETI

Confcooperative Brescia
 Consulta per la Pace del Comune di Brescia
 Focsiv

PARTNER PER PROGETTI ESTERO

Mec Libano, Asociacion Carmelita de San Josè, Asociacion Cocoagro, Asociatia Curtea Culorilor, Asociatia Mladita, Cooperativa Imbura Makebuko, Frati Carmelitani Scalzi Ucraina

PARTNER PER PROGETTI ITALIA

Acli Provinciali di Brescia, ADL Impresa Sociale, Associazione Amici del Calabrone, Associazione Bimbo Chiama Bimbo, Associazione Bresciana Famiglie Affidatarie, Associazione C'è Campo Odv, Associazione Dignità e Lavoro, Associazione Risorsa Famiglia, Caritas Diocesana di Brescia, Comunità Sant'Egidio, Cooperativa Comunità Fraternità, Cooperativa La Rete, Cooperativa La Vela, Coordinamento Famiglie Affidatarie, Fondazione Maddalena Canossa, Il Baule della Solidarietà, Istituto Paritario Madonna della Neve di Adro, Suore Carmelitane Santa Teresa di Torino, Unità Pastorale di Rodengo, Saiano, Padergnone ed Ome (Parrocchie e Caritas)

GRUPPI LOCALI

Alcamo, Arese, Bruxelles, Castellamare del Golfo, Catania, Conegliano, Enna, Firenze, Palermo, Roma, Siracusa, Trento, Treviso, Verona

AZIENDE

Avicola Alimentare Monteverde Srl, Bottos Srl, Ditta G. Lanfranchi Spa, Donghi Srl, Emeraldgreen Srl, ERB Srl, Eural Gnutti Spa, Facchi Srl, Faedile Srl, Franchini e Gaffuri Srl, Futura T. Srl, G.M.G. Centroedile Srl, Holding Terra Moretti Srl, Ikonos Srl, Itec Srl, La Ferramentaria di Peli Vittorio & C, Linea di Coggi Giuseppe, Metalpress Spa, Paradello Green Srl, S.A.R.A Ing. Sandro Benussi Srl, SAF Srl, Sintex Srl, Spendimeno di Vezzoli Donatella & C, Tecriflora di Benedetto Carleschi, Zapè Srl

FONDAZIONI ED ENTI FINANZIATORI

Banca d'Italia
 Cuore Amico
 Fondazione Bonoris
 Fondazione Cariplo
 Fondazione Comunità Bresciana
 Fondazione Marcegaglia
 Fondazione Maria Enrica
 Fondazione Museke
 Fondazione per la Pace Olivotti
 Fondazione Vismara
 Intesa San Paolo

Raccolta fondi e partnership



La raccolta fondi è definita come il "complesso delle attività di iniziative poste in essere da un ente del terzo settore al fine di finanziare le proprie attività di interesse generale, anche attraverso le richieste a terzi di lasciti, donazioni e contributi di natura non corrisposta" (articolo 7 del codice del terzo settore). Per un'organizzazione resta l'attività principale per garantire l'indipendenza e la programmazione delle attività sul campo.

Dal punto di vista della raccolta fondi nel 2023 Punto Missione ha raccolto € 407.827 suddivisi in € 193.779 da fondazioni, enti o associazioni (il 48%), € 118.251 da privati ed aziende (il 29%), € 51.066 da campagne (il 13%), € 14.235 da enti pubblici (il 3%) e € 30.495 dal 5x1000 (il 7%). Rispetto al 2022 registriamo una flessione rispetto alla raccolta fondi totale che era stata pari a € 620.578. Questa flessione è dovuta al fatto che in quell'anno, causa "Emergenza Ucraina", avevamo avuto un grande numero di donazioni in primis da privati e di contributi da fondazioni ed enti.

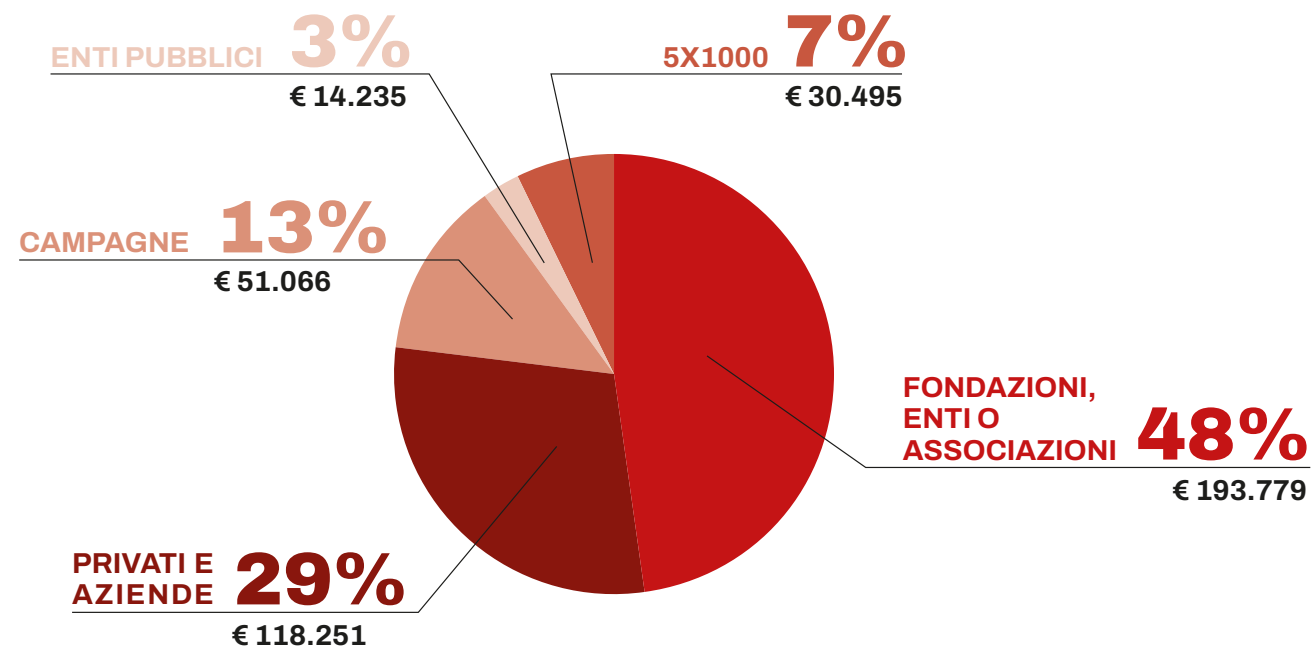

DONAZIONI

Sono state registrate 201 donazioni suddivise in 162 da individui (81%) con una donazione media di € 853, 26 da aziende (13%) con una donazione media di € 2.450 e 13 da fondazioni, enti ed associazioni (6%) con una donazione media di € 13.206. Erano 439 nel 2022 così suddivise: 382 da individui (87%) con una donazione media di € 493, 27 da aziende (6%) con una donazione media di € 4.126 e 31 da fondazioni, enti ed associazioni (7%) con una donazione media di € 9.780.

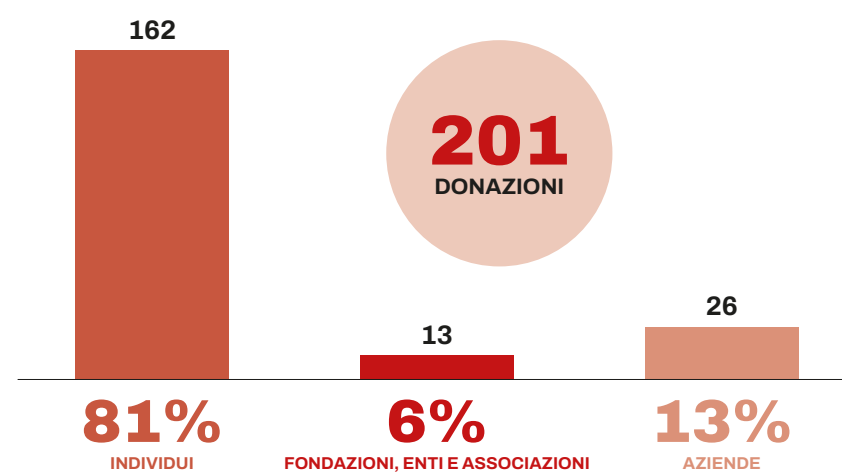

Il calo delle donazioni - confermato dal calo della donazione media - registrate tra il 2023 e il 2022 va ricercato in parte nel fatto che, come accennato, nel 2022 avevamo attivato una campagna di crowdfunding sul portale Rete del Dono per "Emergenza Ucraina" e questo ha aumentato le donazioni soprattutto dei privati; e poi perché in occasione della Festa Verso l'Altro uno degli appuntamenti serali era a pagamento sul nostro portale.

5X1000

Il 5x1000 è un contributo pubblico che arriva dal Ministero del Lavoro e delle Politiche Sociali, ma che è un frutto della decisione dei singoli cittadini che decidono di dare ad un ente non profit una parte delle imposte, la 5 millesima parte appunto. **Il nostro trend del 5x1000 è in crescita costante ormai da qualche anno, sia dal punto di vista del numero di firme che del risultato economico:** sono state 659 le firme nel 2020 con un contributo di € 26.789, poi 663 nel 2021 con un contributo di € 26.997 ed anche lo scorso anno è stata confermata la crescita delle firme e del contributo economico: 667 firme per € 30.495.

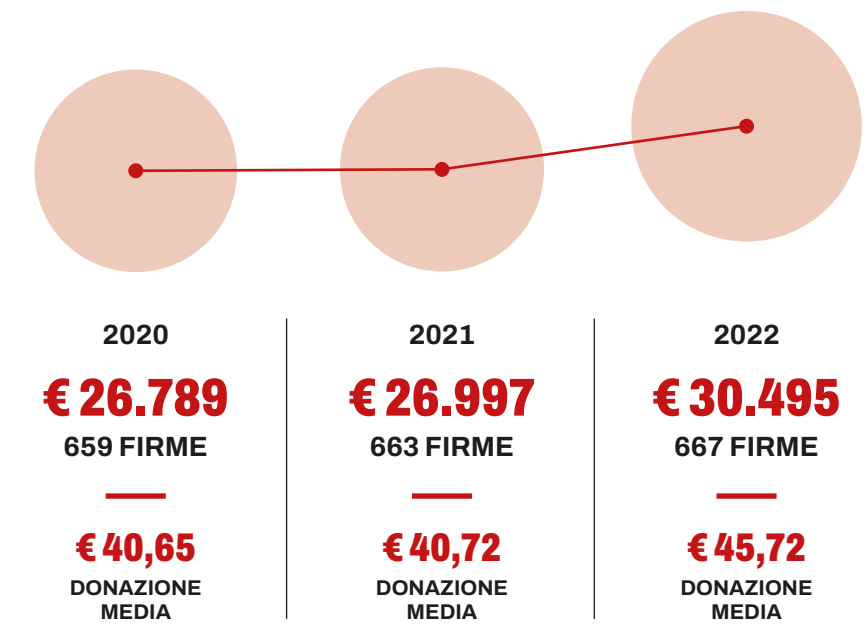

PRINCIPALI CAMPAGNE DI RACCOLTA FONDI

Nel corso del 2023 sono state organizzate tre campagne di raccolta fondi con il claim "Diamo forza alla famiglie" e la Festa Verso l'Altro che hanno consentito di raccogliere € 113.963 (lordi) in totale. Alla già citata campagna 5x1000 che si è sviluppata da aprile a settembre 2023, aggiungiamo la **Campagna di Pasqua** che ha permesso di raccogliere € 19.079 per il progetto "Sviluppo filiera cacao organico e rafforzamento associativo" in Colombia; la **Campagna di Natale** con la quale abbiamo raccolto € 29.010 a favore dei progetti di autonomia in Italia, Ucraina e Romania; e la **Festa Verso l'Altro** che ha raccolto € 65.604 a favore dei progetti di Punto Missione.

Campagna	Periodo	Lordo	Spese	Netto
Campagna 5x1000 Diamo forza alle famiglie	aprile - settembre 2023	30.945,00 €	1.625,00 €	28.870,00 €
Campagna di Pasqua per i coltivatori di cacao ecosostenibile in Colombia	marzo - aprile 2023	19.079,55 €	8.117,49 €	10.962,06 €
Campagna di Natale il tuo aiuto per la loro autonomia Italia, Ucraina, Romania	novembre - dicembre 2023	29.010,00 €	14.210,00 €	14.800,00 €
Totale	-	79.034,55 €	23.952,49 €	54.632,06 €

€
0,70
ROI
(Return On Investment)

Le nostre campagne, non solo hanno coperto le spese, ma hanno prodotto **0,70€ per ogni euro investito.**

**FESTA VERSO L'ALTRO:
MOMENTO DI SENSIBILIZZAZIONE**

Una nota a sé merita la Festa Verso l'Altro, giunta alla tredicesima edizione nel 2023 che si è svolta dall'1 al 5 giugno ad Adro presso la Scuola Madonna delle Neve con un programma fitto di incontri, momenti ludici e di intrattenimento per tutta la famiglia. Sono state registrate più di 600 presenze, più di 100 i volontari impegnati, 15 gli incontri organizzati, 5 le uscite stampa, 19 i partner aziendali che hanno donato merce o sostenuto l'evento e, come detto, sono stati raccolti € 65.604 a favore dei progetti di Punto Missione.



Comunicazione



3.538
VISITATORI
SUL SITO WEB



1.893 FOLLOWER
FACEBOOK



568 FOLLOWER
INSTAGRAM



29
NEWSLETTER
INVIATE

2.807 ISCRITTI ALLA
NEWSLETTER

+44% TASSO DI CRESCITA
DI ISCRITTI
RISPETTO AL 2022

20,44% TASSO MEDIO
DI APERTURA



26
USCITE
MEDIA



8
COMUNICATI
STAMPA

L'anno 2023 ha segnato un cambio di passo nell'ambito della comunicazione. Sono stati sistematizzati diversi processi interni, è stato formalmente costituito il team di comunicazione di Punto Missione, formato dal responsabile comunicazione e raccolta fondi e da un social media manager e grafico, che ha posto le basi per una successiva crescita delle attività di comunicazione.

È stato inoltre possibile ottimizzare l'utilizzo degli strumenti di comunicazione online (sito web, social network, newsletter) rendendo più omogeneo lo stile, il tono comunicativo e la calendarizzazione dei contenuti con un orientamento verso l'aggiornamento, la sensibilizzazione, la raccolta fondi, con un'attenzione particolare verso le storie e i racconti dai nostri progetti. Si è scelto inoltre di intensificare l'invio di newsletter arrivando a una media di due invii al mese per mantenere una relazione più assidua con donatori e sostenitori.

Tutte le campagne di comunicazione e raccolta fondi sono state possibili, ed hanno avuto il meritato successo, anche grazie al supporto dei gruppi territoriali di Punto Missione e del Movimento Ecclesiale Carmelitano disseminati da nord a sud Italia, e non solo.

Altra novità portata dal team di comunicazione, che ha impattato positivamente dal punto di vista quantitativo e qualitativo, è il rapporto con la stampa (soprattutto locale, ma anche nazionale). Infatti, Punto Missione ha avuto modo di uscire con frequenza (in media due volte al mese) sulla stampa (locale o sulle testate e radio nazionali): nel 2023 sono stati inviati **8 comunicati stampa** (erano 6 nel 2022) con 23 uscite nel 2022 e **26 nel 2023**.

MAIN PARTNER



TOP PARTNER



SUPPORTER



PATROCINI



**FESTA VERSO L'ALTRO
LA PACE È UN
LAVORO
ARTIGIANALE**

13^A EDIZIONE

1-4 GIUGNO 2023

SCUOLA MADONNA DELLA NEVE DI ADRO

600
PRESENZE

100
VOLONTARI

15
INCONTRI

5
USCITE
STAMPA

19
AZIENDE
PARTNER

€ 65.604

FONDI RACCOLTI A FAVORE DELLA CAMPAGNA
"DIAMO FORZA ALLE FAMIGLIE" PER I
PROGETTI DI AUTONOMIA DI PUNTO MISSIONE



Altre informazioni



IL VALORE DEI NOSTRI VOLONTARI

Punto Missione può contare sul prezioso contributo di volontari che supportano le molteplici attività dell'organizzazione per un totale di 8.678 ore nel corso del 2023, valorizzabili per 226.084 euro.

Casa Delbrel conta con **5 volontarie** presenti 3 ore al giorno, per un totale di circa **780 ore l'anno**, oltre ai servizi di guardiania pari a 900 ore e i lavori di piccola manutenzione pari a 1.152 ore annue rese da 6 volontari. Il gruppo di coordinamento coinvolge 5 volontari che si riuniscono mensilmente, per un impegno di 450 ore/anno.

La **scuola di italiano** è realizzata da **18 volontarie** per un impegno complessivo di **2.160 ore l'anno**.

I **membri del Cda**, oltre agli incontri mensili, presidiano alcuni tavoli, partecipano a riunioni extra, effettuano missioni di verifica nei Paesi esteri, si preoccupano dell'incontro e della formazione dei volontari, per complessive **1.136 ore annue**.

Durante l'anno, per le **campagne di Pasqua e Natale**, **10 volontari** gestiscono banchetti per la raccolta fondi per un totale di **300 ore**.

Infine la **Festa Verso l'Altro**, che coinvolge più di 3.000 persone, è realizzata grazie all'impegno di **più di 100 volontari**, per un totale di **1.800 ore**.



RIDUZIONE DELLO SPRECO, ridare valore al cibo e alle risorse che sono state impiegate per produrlo

Alcuni esercenti donano settimanalmente a Punto Missione prodotti invenduti a fine giornata, vicini alla scadenza. Prodotti ancora buoni che poco prima erano esposti sui banchi pronti per essere venduti diventano una risorsa importante per sostenere la nostra comunità.

10.472 kg } **€ 70.000**
DI PRODOTTI VARI } DI SPESA



RI-DARE VALORE ALLE RISORSE / ECONOMIA CIRCOLARE

Punto Missione, in particolare per le attività promosse in Italia, può contare su importanti aiuti in natura provenienti dalle realtà del territorio vicine a noi.

- Donazioni settimanali di cibo dall'Associazione Maremosso di Brescia e dalla Coop di Rodengo Saiano per un totale di 10.472 kg di prodotti vari, valorizzabili in circa 70.000 euro di spesa ;
- Vestiti e mobili per l'arredamento delle strutture e per le persone accolte per un importo pari a 650 euro;
- Farmaci grazie all'iniziativa del "Banco Farmaceutico" (Farmacie di Paderno Franciacorta e Brescia Croce Bianca) e "In Farmacia per i Bambini" (Farmacia di Erbusco) per un valore complessivo di 2.160 euro .



ECONOMIA CIRCOLARE - UPCYCLING

L'Atelier Bebrel riceve in donazione tessuti da aziende e recupera questi tessuti di eccedenza prolungando il loro ciclo di vita, nel rispetto dell'ambiente. Le nostre sarte danno nuova vita ai tessuti attraverso la realizzazione di capi di moda unici.



SMARTWORKING

Anche a seguito della chiusura dell'emergenza Covid, l'organizzazione ha scelto di fare ricorso allo smartworking, sia come elemento di benessere e retention, che più in generale quale modalità lavorativa che richiede e sviluppa autonomia, con l'obiettivo di promuovere benessere al lavoro e conciliazione tra vita lavorativa e familiare. Nel corso dell'anno 2 dipendenti hanno usufruito di **184 giornate in smartworking**, evitando **11.984 km**, che corrispondono a **1.600 kg di CO2 evitati**.





Situazione economico-finanziaria

Mod. A | Stato patrimoniale

ATTIVO	31/12/2023	31/12/2022
A) QUOTE ASSOCIATIVE O APPORTI ANCORA DOVUTI	€-	€-
B) IMMOBILIZZAZIONI		
I - Immobilizzazioni immateriali		
1) costi di impianto e di ampliamento	€-	€-
2) costi di sviluppo	€-	€-
3) diritti di brevetto industriale e diritti di utilizzazione delle opere dell'ingegno	€-	€-
4) concessioni, licenze, marchi e diritti simili	€-	€-
5) avviamento	€-	€-
6) immobilizzazioni in corso e acconti	€-	€-
7) altre	€-	€-
Totale immobilizzazioni immateriali	€-	€-
II - Immobilizzazioni materiali		
1) terreni e fabbricati	€296.317	€301.422
2) impianti e macchinari	€6.490	€8.250
3) attrezzature		€-
4) altri beni	€10.142	€4.426
5) immobilizzazioni in corso e acconti	€-	€-
Totale immobilizzazioni materiali	€312.949,00	€314.098,00
III - Immobilizzazioni finanziarie		
1) partecipazioni in:		
a) imprese controllate	€-	€-
b) imprese collegate	€-	€-
c) altre imprese	€-	€-
Totale partecipazioni	€-	€-

2) crediti		
a) imprese controllate		
esigibili entro l'esercizio successivo	€-	€-
esigibili oltre l'esercizio successivo	€-	€-
Totale crediti imprese controllate	€-	€-
b) imprese collegate		
esigibili entro l'esercizio successivo	€-	€-
esigibili oltre l'esercizio successivo	€-	€-
Totale crediti imprese collegate	€-	€-
c) verso altri enti del Terzo settore		
esigibili entro l'esercizio successivo	€-	€-
esigibili oltre l'esercizio successivo	€-	€-
Totale crediti verso altri enti del Terzo settore	€-	€-
d) verso altri		
esigibili entro l'esercizio successivo	€-	€-
esigibili oltre l'esercizio successivo	€-	€-
Totale crediti verso altri	€-	€-
Totale crediti	€-	€-
3) altri titoli	€1.110,00	€1.110,00
Totale immobilizzazioni finanziarie	€1.110,00	€1.110,00
TOTALE IMMOBILIZZAZIONI	€314.059,00	€315.208,00

C) ATTIVO CIRCOLANTE

I - Rimanenze		
1) materie prime, sussidiarie e di consumo	€-	€-
2) prodotti in corso di lavorazione e semilavorati	€-	€-
3) lavori in corso su ordinazione	€-	€-
4) prodotti finiti e merci	€-	€1.839
5) acconti	€3.841	€4.940
Totale rimanenze	€3.841	€6.779
II - Crediti		
1) verso utenti e clienti		
esigibili entro l'esercizio successivo	€48.573	€49.886
esigibili oltre l'esercizio successivo	€-	€-
Totale crediti verso utenti e clienti	€48.573	€49.886

2) verso associati e fondatori		
esigibili entro l'esercizio successivo	€-	€-
esigibili oltre l'esercizio successivo	€-	€-
Totale crediti verso associati e fondatori	€-	€-
3) verso enti pubblici		
esigibili entro l'esercizio successivo	€-	€107.660
esigibili oltre l'esercizio successivo	€-	
Totale crediti verso enti pubblici	€-	€-
4) verso soggetti privati per contributi		€107.660
esigibili entro l'esercizio successivo	€-	€-
esigibili oltre l'esercizio successivo	€-	€-
Totale crediti verso soggetti privati per contributi	€-	€-
5) verso enti della stessa rete associativa		
esigibili entro l'esercizio successivo	€-	€-
esigibili oltre l'esercizio successivo	€-	€-
Totale crediti verso enti della stessa rete associativa	€-	€-
6) verso altri enti del Terzo settore		
esigibili entro l'esercizio successivo	€86.923	€-
esigibili oltre l'esercizio successivo	€-	€-
Totale crediti verso altri enti del Terzo settore	€86.923	€-
7) verso imprese controllate		
esigibili entro l'esercizio successivo	€-	€-
esigibili oltre l'esercizio successivo	€-	€-
Totale crediti verso imprese controllate	€-	€-
8) verso imprese collegate		
esigibili entro l'esercizio successivo	€-	€-
esigibili oltre l'esercizio successivo	€-	€-
Totale crediti verso imprese collegate	€-	€-
9) crediti tributari		
esigibili entro l'esercizio successivo	€193,00	€6.149,00
esigibili oltre l'esercizio successivo	€-	€-
Totale crediti tributari	€193,00	€6.149,00
10) da 5 per mille		
esigibili entro l'esercizio successivo	€-	€-
esigibili oltre l'esercizio successivo	€-	€-
Totale crediti da 5 per mille	€-	€-
11) imposte anticipate		
esigibili entro l'esercizio successivo	€-	€-
esigibili oltre l'esercizio successivo	€-	€-
Totale crediti imposte anticipate	€-	€-

12) verso altri		
esigibili entro l'esercizio successivo	€3.275	€1.278
esigibili oltre l'esercizio successivo	€-	€-
Totale crediti verso altri	€3.275	€1.278
Totale crediti	€138.964	€164.973,00

III - Attività finanziarie che non costituiscono immobilizzazioni

1) partecipazioni in imprese controllate	€-	€-
2) partecipazioni in imprese collegate	€-	€-
3) altri titoli	€-	€-
Totale attività finanziarie che non costituiscono immobilizzazioni	€-	€-

IV - Disponibilità liquide

1) depositi bancari e postali	€539.215,84	€410.175,00
2) assegni	€-	€-
3) danaro e valori in cassa	€92,49	€174,00
Totale disponibilità liquide	€539.308	€410.349

Totale attivo circolante	€682.113	€582.101
---------------------------------	-----------------	-----------------

D) RATEI E RISCONTI ATTIVI

€- €-

Totale attivo	€996.172	€897.309
----------------------	-----------------	-----------------

PASSIVO	31/12/2023	31/12/2022
---------	------------	------------

A) PATRIMONIO NETTO	€-	€-
----------------------------	-----------	-----------

I - Fondo di dotazione dell'ente	€52.000,00	€52.000,00
---	-------------------	-------------------

II - Patrimonio vincolato

1) riserve statutarie	€-	€-
2) riserve vincolate per decisione degli organi istituzionali	€392.692	€-
3) riserve vincolate destinate da terzi	€-	€-
Totale patrimonio vincolato	€392.691,80	€-

III - Patrimonio libero

1) riserve di utili o avanzi di gestione	€91.847,26	€87.889,00
2) altre riserve	€-	€1,00
Totale patrimonio libero	€91.847,26	€87.890,00

IV - Avanzo/Disavanzo d'esercizio	€6.761,66	€3.958,00
Totale patrimonio netto	€543.301	€143.848
B) FONDI PER RISCHI E ONERI		
1) per trattamento di quiescenza e obblighi simili	€-	€-
2) per imposte, anche differite	€-	€-
3) altri	€-	€-
Totale fondi per rischi e oneri	€-	€-
C) TRATTAMENTO DI FINE RAPPORTO DI LAVORO SUBORDINATO		
	€48.136	€35.253,00
D) DEBITI		
1) debiti verso banche		
esigibili entro l'esercizio successivo	€-	€-
esigibili oltre l'esercizio successivo	€-	€-
Totale debiti verso banche	€-	€-
2) debiti verso altri finanziatori		
esigibili entro l'esercizio successivo	€-	€-
esigibili oltre l'esercizio successivo	€-	€-
Totale debiti verso altri finanziatori	€-	€-
3) debiti verso associati e fondatori per finanziamenti		
esigibili entro l'esercizio successivo	€-	€-
esigibili oltre l'esercizio successivo	€-	€-
Totale debiti verso associati e fondatori per finanziamenti	€-	€-
4) debiti verso enti della stessa rete associativa		
esigibili entro l'esercizio successivo	€-	€-
esigibili oltre l'esercizio successivo	€-	€-
Totale debiti verso enti della stessa rete associativa	€-	€-
5) debiti per erogazioni liberali condizionate		
esigibili entro l'esercizio successivo	€-	€-
esigibili oltre l'esercizio successivo	€-	€-
Totale debiti per erogazioni liberali condizionate	€-	€-
6) acconti		
esigibili entro l'esercizio successivo	€-	€-
esigibili oltre l'esercizio successivo	€-	€-
Totale acconti	€-	€-

7) debiti verso fornitori		
esigibili entro l'esercizio successivo	€49.050	€83.159,00
esigibili oltre l'esercizio successivo	€-	€-
Totale debiti verso fornitori	€49.050,00	€83.159,00
8) debiti verso imprese controllate e collegate		
esigibili entro l'esercizio successivo	€-	€-
esigibili oltre l'esercizio successivo	€-	€-
Totale debiti verso imprese controllate e collegate	€-	€-
9) debiti tributari		
esigibili entro l'esercizio successivo	€6.511	€(2.686,00)
esigibili oltre l'esercizio successivo	€-	€-
Totale debiti tributari	€6.511	€(2.686,00)
10) debiti verso istituti di previdenza e di sicurezza sociale		
esigibili entro l'esercizio successivo	€6.146	€6.788,00
esigibili oltre l'esercizio successivo	€-	€-
Totale debiti verso istituti di previdenza e di sicurezza sociale	€6.146	€6.788,00
11) debiti verso dipendenti e collaboratori		
esigibili entro l'esercizio successivo	€20.036	€14.152,00
esigibili oltre l'esercizio successivo	€-	€-
Totale debiti verso dipendenti e collaboratori	€20.036	€14.152,00
12) altri debiti		
esigibili entro l'esercizio successivo	€8.393,00	€19.654,00
esigibili oltre l'esercizio successivo	€-	€-
Totale altri debiti	€8.393,00	€19.654,00
Totale debiti	€90.136	€121.067
E) RATEI E RISCONTI PASSIVI		
	€314.599	€597.141
Totale passivo	€996.172	€897.309

Mod. B | Rendiconto gestionale

ONERI E COSTI	2023	2022
A) Costi e oneri da attività di interesse generale		
1) Materie prime, sussidiarie, di consumo e di merci	€219.838	€-
2) Servizi	€177.471	€414.154
3) Godimento beni di terzi	€6	€-
4) Personale	€226.553	€121.000
5) Ammortamenti	€-	€-
6) Accantonamenti per rischi ed oneri	€-	€-
7) Oneri diversi di gestione	€94	€-
8) Rimanenze iniziali	€-	€-
9) Accantonamento a riserva vincolata per decisione degli organi istituzionali	€-	€-
10) Utilizzo riserva vincolata per decisione degli organi istituzionali	€-	€-
Totale	€623.962	€535.154
B) Costi e oneri da attività diverse		
1) Materie prime, sussidiarie, di consumo e di merci	€24.544	€37.979
2) Servizi	€18.324	€-
3) Godimento beni di terzi	€-	€-
4) Personale	€-	€-
5) Ammortamenti	€-	€-
5 bis) Svalutazioni delle immobilizzazioni materiali ed immateriali	€-	€-
6) Accantonamenti per rischi ed oneri	€-	€-
7) Oneri diversi di gestione	€-	€-
8) Rimanenze iniziali	€-	€-
Totale	€42.868	€37.979
C) Costi e oneri da attività di raccolta fondi		
1) Oneri per raccolte fondi abituali	€125	€-
2) Oneri per raccolte fondi occasionali	€20.409	€23.765
3) Altri oneri	€1.839	€-
Totale	€22.373	€23.765
D) Costi e oneri da attività finanziarie e patrimoniali		
1) Su rapporti bancari	€1.566	€1.115
2) Su prestiti	€-	€-
3) Da patrimonio edilizio	€-	€-
4) Da altri beni patrimoniali	€-	€-
5) Accantonamenti per rischi ed oneri	€-	€-
6) Altri oneri	€-	€-
Totale	€1.566	€1.115

E) Costi e oneri di supporto generale		
1) Materie prime, sussidiarie, di consumo e di merci	€5.432	€2.173
2) Servizi	€64.433	€40.466
3) Godimento di beni di terzi	€10.860	€6.543
4) Personale	€40.155	€33.655
5) Ammortamenti	€12.627	€8.014
5bis) Svalutazioni delle immobilizzazioni materiali ed immateriali	€-	€-
6) Accantonamenti per rischi ed oneri	€-	€-
7) Altri oneri	€9.143	€4.073
8) Accantonamento a riserva vincolata per decisione degli organi istituzionali	€-	€-
9) Utilizzo riserva vincolata per decisione degli organi istituzionali	€-	€-
Totale	€142.650	€94.924
Totale oneri e costi	€833.420	€692.937

PROVENTI E RICAVI	2023	2022
A) Ricavi, rendite e proventi da attività di interesse generale		
1) Proventi da quote associative e apporti dei fondatori	€-	€-
2) Proventi dagli associati per attività mutualistiche	€-	€-
3) Ricavi per prestazioni e cessioni ad associati e fondatori	€-	€-
4) Erogazioni liberali	€159.184	€81.823
5) Proventi del 5 per mille	€30.495	€26.997
6) Contributi da soggetti privati	€193.779	€238.443
7) Ricavi per prestazioni e cessioni a terzi	€128.716	€220.779
8) Contributi da enti pubblici	€14.236	€-
9) Proventi da contratti con enti pubblici	€189.426	€-
10) Altri ricavi, rendite e proventi	€265	€-
11) Rimanenze finali	€-	€-
Totale	€716.101	€568.042
B) Ricavi, rendite e proventi da attività diverse		
1) Ricavi per prestazioni e cessioni ad associati e fondatori	€-	€-
2) Contributi da soggetti privati	€65.104	€-
3) Ricavi per prestazioni e cessioni a terzi	€-	€-
4) Contributi da enti pubblici	€500	€-
5) Proventi da contratti con enti pubblici	€-	€-
6) Altri ricavi, rendite e proventi	€-	€67.471
7) Rimanenze finali	€-	€-
Totale	€65.604	€67.471



C) Ricavi, rendite e proventi da attività di raccolta fondi		
1) Proventi da raccolte fondi abituali	€-	€-
2) Proventi da raccolte fondi occasionali	€48.090	€48.433
3) Altri proventi	€-	€-
Totale	€48.090	€48.433

D) Ricavi, rendite e proventi da attività finanziarie e patrimoniali		
1) Da rapporti bancari	€-	€-
2) Da altri investimenti finanziari	€-	€-
3) Da patrimonio edilizio	€-	€-
4) Da altri beni patrimoniali	€-	€-
5) Altri proventi	€-	€-
Totale	€-	€-

E) Proventi di supporto generale		
1) Proventi da distacco del personale	€9.110	€-
2) Altri proventi di supporto generale	€1.276	€12.949
Totale	€10.387	€12.949

Totale proventi e ricavi	€840.181	€696.895
---------------------------------	-----------------	-----------------

Riepilogo avanzo/disavanzo attività	2023	2022
Avanzo/Disavanzo attività di interesse generale (+/-)	€92.138	€32.888
Avanzo/Disavanzo attività diverse (+/-)	€22.736	€29.492
Avanzo/Disavanzo attività di raccolta fondi (+/-)	€25.717	€24.668
Avanzo/Disavanzo attività finanziarie e patrimoniali (+/-)	€(1.566)	€(1.115)
Avanzo/Disavanzo d'esercizio prima delle imposte (+/-)	€6.761	€3.958
Imposte	€-	€-
Avanzo/Disavanzo d'esercizio (+/-)	€6.761	€3.958

Costi figurativi	2023	2022	Proventi figurativi	2023	2022
1) da attività di interesse generale	€-	€-	1) da attività di interesse generale	€-	€-
2) da attività diverse	€-	€-	2) da attività diverse	€-	€-
Totale	€-	€-	Totale	€-	€-

RELAZIONE DELL'ORGANO DI CONTROLLO IN OCCASIONE DELL'APPROVAZIONE DEL BILANCIO DI ESERCIZIO CHIUSO AL 31 DICEMBRE 2023, REDATTA IN BASE ALL'ATTIVITÀ DI VIGILANZA ESEGUITA AI SENSI DELL'ART. 30 DEL D.LGS. N. 117 DEL 3 LUGLIO 2017

Al Presidente e all'Organo di Amministrazione della "Fondazione Punto Missione ETS"

Nel corso dell'esercizio chiuso al 31 dicembre 2023 l'attività dell'Organo di Controllo è stata ispirata alle disposizioni di legge e alle Norme di comportamento dell'organo di controllo degli enti del Terzo settore emanate dal Consiglio Nazionale dei Dottori Commercialisti e degli Esperti Contabili, pubblicate nel dicembre 2020.

Di tale attività e dei risultati conseguiti Vi porto a conoscenza con la presente relazione.

L'organo di amministrazione di Fondazione Punto Missione ETS ha predisposto il bilancio d'esercizio dell'ente al 31.12.2023, come atteso dall'art. 13, co. 1, del D.Lgs. n. 117 del 3 luglio 2017 (Codice del Terzo settore).

L'art. 13 co. 1, del D.Lgs. n. 117/2017 prevede che gli enti del Terzo Settore (articolo 4 del CTS), costituiti per il perseguimento, senza scopo di lucro, di finalità civiche, solidaristiche e di utilità sociale mediante lo svolgimento, in via esclusiva o principale, di una o più attività di interesse generale (articolo 5 del CTS) in forma di azione volontaria o di erogazione gratuita di denaro, beni o servizi, o di mutualità o di produzione o scambio di beni o servizi, ed iscritti nel Registro unico nazionale del Terzo Settore, hanno l'obbligo di redigere il bilancio di esercizio formato dallo stato patrimoniale, dal rendiconto gestionale (con l'indicazione dei proventi e degli oneri dell'ente) e dalla relazione di missione, che illustra le voci di bilancio, l'andamento economico e gestionale dell'ente e le modalità di perseguimento delle finalità statutarie, dando conto altresì delle attività di interesse generale (art.5 del CTS) svolte ed eventualmente di delle c.d. attività diverse (art. 6 CTS).

L'art. 13 co. 2, del D.Lgs. n. 117/2017 dispone che il bilancio degli enti del Terzo settore con ricavi, rendite, proventi o entrate comunque denominate inferiori ad euro 220.000,00 euro possa essere redatto nella forma del rendiconto per cassa.

Il bilancio al 31.12.2023 di Fondazione Punto Missione ETS è redatto secondo gli schemi previsti per gli enti di maggiori dimensioni, avendo maturato un totale di ricavi, proventi ed altre entrate di importo superiore al predetto limite e pertanto il bilancio dell'Ente si compone di Stato patrimoniale, Rendiconto gestionale e Relazione di missione.

Tale documento è stato messo a mia disposizione nei termini statutari ed è conforme alle clausole generali, ai principi generali di bilancio, ai criteri di valutazione secondo gli articoli 2423 e 2423-bis del codice civile (principi di chiarezza, veridicità, prudenza, continuità) e 2426 (criteri di valutazione), nonché ai principi contabili nazionali in quanto compatibili con l'assenza del fine di lucro e con le finalità civiche, solidaristiche o di utilità sociale degli Enti del terzo Settore.

Il bilancio evidenzia un avanzo d'esercizio pari ad euro 6.762.

L'organo di controllo, non essendo stato incaricato di esercitare la revisione legale dei conti, per assenza dei presupposti previsti dall'art. 31 del Codice del Terzo Settore, ha svolto sul bilancio le attività di vigilanza e i controlli previsti dalla Norma 3.8. delle Norme di comportamento dell'organo di controllo degli enti del Terzo settore, consistenti in un controllo sintetico complessivo volto a verificare che il bilancio sia stato correttamente redatto. L'attività svolta non si è quindi sostanziata in una revisione legale dei conti. L'esito dei controlli effettuati è riportato nel successivo paragrafo 3.

L'organo di controllo sottolinea che Fondazione Punto Missione ETS ha ottenuto il riconoscimento giuridico da Regione Lombardia in data 30/08/2021, con Decreto n. 807.

L'organo di controllo rileva altresì che l'Ente, dalla data del 29/06/2023, è iscritto nella sezione "Altri Enti del Terzo Settore" del Registro Unico Nazionale del Terzo Settore, al n. 1958/2023.

1) Attività di vigilanza ai sensi dell'art. 30, co. 7 del Codice del Terzo Settore

Ho vigilato sull'osservanza della legge e dello statuto, sul rispetto dei principi di corretta amministrazione e, in particolare, sull'adeguatezza degli assetti organizzativi, del sistema amministrativo e contabile e sul loro concreto funzionamento.

Ho inoltre monitorato l'osservanza delle finalità civiche, solidaristiche e di utilità sociale, con particolare riguardo alle disposizioni di cui all'art. 5 del Codice del Terzo Settore, inerente all'obbligo di svolgimento in via esclusiva o principale di una o più attività di interesse generale, all'art. 6, inerente al rispetto dei limiti di svolgimento di eventuali attività diverse, all'art. 7, inerente alla raccolta fondi, e all'art. 8, inerente alla destinazione del patrimonio e all'assenza (diretta e indiretta) di scopo lucro.

Per quanto concerne il monitoraggio degli aspetti sopra indicati e delle relative disposizioni, si riferiscono di seguito le risultanze dell'attività svolta:

- l'ente persegue in via prevalente attività di interesse generale volta all'assistenza e al sostegno sociale di soggetti in stato di bisogno, finalizzata al contrasto della povertà e dell'emarginazione sociale, in sintonia ideale, religiosa e culturale con il Movimento Ecclesiale Carmelitano, nel rispetto dei principi costituzionali, delle norme vigenti e delle diverse identità culturali e sociali della popolazione. Nello specifico, la Fondazione esercita le seguenti attività di interesse generale:
- interventi e servizi sociali;
- accoglienza umanitaria ed integrazione sociale dei migranti;
- cooperazione allo sviluppo;
- formazione extrascolastica, finalizzata alla prevenzione della dispersione scolastica e al successo scolastico e formativo, alla prevenzione del bullismo e al contrasto alla povertà educativa;
- organizzazione e gestione di attività culturali, artistiche o ricreative di interesse sociale, incluse attività, anche editoriali, di promozione e diffusione della cultura e della pratica del volontariato e delle attività di interesse generale;
- l'ente effettua attività diverse previste dall'art. 6 del Codice del Terzo Settore rispettando i limiti previsti dal D.M. 19.5.2021, n. 107;
- l'ente ha rispettato il divieto di distribuzione diretta o indiretta di avanzi e del patrimonio;
- ai fini del mantenimento della personalità giuridica il patrimonio netto risultante dal bilancio di esercizio è superiore al limite minimo previsto dall'art. 22 del Codice del Terzo Settore.

Nello specifico, alla data del 31.12.2023, il Patrimonio Netto è così composto e raffrontato con l'anno precedente:

	ANNO 2023	ANNO 2022
A. PATRIMONIO NETTO	€ 543.300,72	€ 143.847,27
<i>I Fondo di dotazione dell'Associazione</i>	<i>€ 52.000,00</i>	<i>€ 52.000,00</i>
<i>II Patrimonio vincolato</i>	<i>€ 392.691,80</i>	
1. Riserve statutarie		
2. Riserve e Fondi vincolati per decisione degli organi istituzionali		
3. Riserve e Fondi vincolati destinati da terzi	€ 392.691,80	
<i>III Patrimonio libero</i>	<i>€ 91.847,27</i>	<i>€ 87.889,26</i>
1. Riserve di utili o avanzi di gestione	€ 91.847,27	€ 87.889,26
2. Altre riserve		
<i>IV Avanzo / Disavanzo d'esercizio</i>	<i>€ 6.761,66</i>	<i>€ 3.958,01</i>

Ho vigilato sull'osservanza delle disposizioni recate dal D.Lgs. 8 giugno 2001, n. 231.

Ho partecipato ad alcune riunioni dell'organo di amministrazione e, sulla base delle informazioni disponibili, non ho rilevato particolari da segnalare.

Ho acquisito dall'organo di amministrazione, con adeguato anticipo, anche nel corso delle sue riunioni, informazioni sul generale andamento della gestione e sulla sua prevedibile evoluzione, nonché sulle operazioni di maggiore rilievo.

Ho acquisito conoscenza e ho vigilato sull'adeguatezza dell'assetto organizzativo, amministrativo e contabile e sul suo concreto funzionamento anche tramite la raccolta di informazioni dai responsabili delle funzioni e a tale riguardo non ho osservazioni particolari da riferire.

Ho acquisito conoscenza e vigilato, per quanto di mia competenza, sull'adeguatezza e sul funzionamento del sistema amministrativo-contabile, nonché sull'affidabilità di quest'ultimo a rappresentare correttamente i fatti di gestione, mediante l'ottenimento di informazioni dai responsabili delle funzioni e l'esame dei documenti aziendali, e a tale riguardo, non ho osservazioni particolari da riferire.

Non sono pervenute denunce dai soci ex art. 29, co. 2, del Codice del Terzo Settore.

Nel corso dell'attività di vigilanza, come sopra descritta, non sono emersi altri fatti significativi tali da richiederne la menzione nella presente relazione.

2) Osservazioni in ordine al bilancio d'esercizio

L'organo di controllo, non essendo incaricato della revisione legale, ha svolto sul bilancio le attività di vigilanza previste Norma 3.8. delle "Norme di comportamento dell'organo di controllo degli enti del Terzo settore" consistenti in un controllo sintetico complessivo volto a verificare che il bilancio sia stato correttamente redatto. In assenza di un soggetto incaricato della revisione legale, inoltre, l'organo di controllo ha verificato la rispondenza del bilancio e della nota integrativa ai fatti e alle informazioni di rilievo di cui l'organo di controllo era a conoscenza a seguito della partecipazione alle riunioni degli organi sociali, dell'esercizio dei suoi doveri di vigilanza, dei suoi compiti di monitoraggio e dei suoi poteri di ispezione e controllo.

Per quanto a mia conoscenza, gli amministratori, nella redazione del bilancio, non hanno derogato alle norme di legge ai sensi dell'art. 2423, co. 5, c.c..

3) Osservazioni e proposte in ordine alla approvazione del bilancio

Considerando le risultanze dell'attività da me svolta, si invitano il consiglio di amministrazione della Fondazione ad approvare il bilancio d'esercizio chiuso al 31 dicembre 2023, così come redatto dagli amministratori medesimi.

L'organo di controllo concorda con la proposta di destinazione dell'avanzo di gestione, pari ad euro 6.762, formulata dall'organo di amministrazione.

Brescia, 25.06.2024

L'organo di controllo

Dott.ssa Simona Orlandi



Copertina:

Freepik - @volodymyr-t

Foto:

Archivio Punto Missione

Freepik

Si ringrazia tutto lo staff di
Fondazione Punto Missione in Italia e
all'estero per il contributo alla raccolta di
dati e informazioni utili alla redazione
della presente pubblicazione.



**Amare sempre
e comunque,
è la via migliore per
salvare sicuramente
qualcuno, in qualche
parte del mondo.**

MADELEINE DELBRËL





**fondazione
punto
missione**
ETS

📍 Sede legale e operativa:
Via Einaudi 1
25050 Rodengo Saiano (BS)

☎ 030.6811331

✉ info@puntomissione.org

🌐 www.puntomissione.org

📘 Punto Missione

📷 @puntomissione

Come sostenerci

**Basta una firma per fare la differenza.
Se vuoi essere sempre al nostro fianco,
inserisci il codice fiscale
03533010173
nella tua dichiarazione dei redditi.**

In posta: c/c postale n. 16896656
intestato a Fondazione Punto Missione

In banca: c/c bancario di Banca Etica
Iban: IT13 W050 1811 2000 0001 1071 610
intestato a Fondazione Punto Missione

c/c bancario di Banca Unicredit
Iban: IT70 D020 0854 6100 0010 2232 909
intestato a Fondazione Punto Missione

Online: tramite il sito
www.puntomissione.org
sostieni.puntomissione.org

SCOPRI DI PIÙ

