

Oltre i confini
del cuore



RAPPORTO ATTIVITÀ 2020



RAPPORTO ATTIVITÀ 2020

Il Rapporto delle attività che qui presentiamo raccoglie le principali attività e i progetti realizzati nel corso del 2020 dall'Associazione Punto Missione Onlus e dall'Odv Il Baule della Solidarietà.

Uno strumento che ci permette di raccontare per quanto possibile la vita delle nostre associazioni restituendo un'immagine fatta non solo di numeri, ma anche e soprattutto di storie, relazioni, comunità, passione e professionalità di volontari e collaboratori.

Cogliamo l'occasione per ringraziare tutti i volontari e i donatori che ci hanno sostenuto: è soltanto grazie a loro che tutto questo è stato reso possibile!

TORNARE ALL'ESSENZIALE

L'anno 2020 resterà nella storia umana come il tempo del manifestarsi imprevedibile della pandemia da Covid-19 che ha messo in luce tutte le nostre false sicurezze.

Ma nonostante tutto quello che abbiamo visto e vissuto, al comprensibile ottimismo delle prime ore - 'andrà tutto bene', giacché non tutto è andato bene - si sta insinuando ora l'idea che forse tutto tornerà come prima.

«*Che tutto torni a essere come prima di quel cambiamento insopportabile, che tutto torni a essere abitudine, cosa nota, e non ci sia più traccia di quella novità che spezza le ossa e entra nel sangue..*», scriveva alla fine della sua vita Vasilij Grossman. 'Come prima', preghiera o tentazione?

Già Papa Francesco ci ammoniva dicendoci che *"il dolore, l'incertezza, il timore e la consapevolezza dei propri limiti che la pandemia ha suscitato, fanno risuonare l'appello a ripensare i nostri stili di vita, le nostre relazioni, l'organizzazione delle nostre società e soprattutto il senso della nostra esistenza"*. (Fratelli Tutti, n. 33)

Infatti tutto quello che è accaduto (e sta accadendo) non ha prodotto un arresto, un vuoto, quasi una sospensione del tempo come qualcuno vuole farci credere, ma un profondo cambiamento della stessa nostra vita che se da un lato può tradursi positivamente in un ritorno all'essenziale dell'esistenza umana, cioè al riconoscimento alla difesa e alla promozione dei suoi valori più veri e condivisi, al contrario può rischiare di generare una 'nuova normalità' che magari, ma è solo uno degli esempi possibili, si arroga il diritto di decidere chi bisogna prioritariamente salvare in situazioni di emergenza sanitaria.

Ecco perché questo nuovo Rapporto sulle attività 2020 non vuole essere altro che uno strumento per rendere conto in modo trasparente dell'impegno dell'associazione Punto Missione onlus e dell'organizzazione di volontariato Il Baule della solidarietà durante un anno difficile e complicato, per raccontare il tentativo comune di rispondere con creatività, continuità e tenacia ai bisogni sociali vecchi e nuovi al tempo della pandemia.

Con il sostegno anche economico di Enti pubblici e privati che hanno compreso l'importante ruolo del terzo settore nell'affrontare l'emergenza Covid, le attività di Punto Missione e del Baule della solidarietà non hanno mai veramente chiuso grazie alla generosità di tanti amici, volontari e collaboratori, nella consapevolezza che condividendo la vita delle persone più fragili la nostra fede è capace di accogliere tutto il desiderio positivo, ma anche tutte le ferite delle contraddizioni che segnano il nostro tempo.

PUNTO MISSIONE ONLUS

IL BAULE DELLA SOLIDARIETÀ

Il Presidente Giuseppe Bertazzoli
Il Direttore Michele Brescianini

Il Presidente Mario Canepa

INDICE

1 Editoriale

PUNTO MISSIONE ONLUS

4 L'associazione
6 L'organigramma
7 Il 2020 in numeri
8 Comunicazione
8 5x1000: trend e preferenze per anno fiscale
10 Le sedi
12 Partnership e collaborazioni

PROGETTI

14 **ITALIA Rodengo Saiano - Casa Delbrêl**
Housing sociale per famiglie di richiedenti asilo e donne con minori

16 **ITALIA Rodengo Saiano - Atelier Bebrêl, laboratorio artigiano di sartoria**
Formazione e inserimento lavorativo

18 **ITALIA Provincia di Brescia - Housing sociale**
Nuovi interventi dell'abitare sociale

20 **ESTERO Ciocanari (Romania) - Villaggio dei Ragazzi "Fabio Sergio e Guido"**
Accoglienza di minori in difficoltà e integrazione della minoranza rom

22 **ESTERO Sarbova (Romania) - Curtea Culorilor**
Reintegro sociale e professionale di donne svantaggiate

24 **ESTERO Norcasia (Colombia) - Fattoria Monte Carmelo**
Avanzamento del progetto di sviluppo rurale

26 **ESTERO Makebukò (Burundi) - Donne artefici di sviluppo**
Approvvigionamento idrico e capacity building

SOSTEGNO A DISTANZA

28 Il programma di sostegno a distanza in Romania, Colombia e Libano
30 Numeri e beneficiari

ATTIVITÀ DI PROMOZIONE SOCIALE E RACCOLTA FONDI

31 Campagne di raccolta fondi
32 Festa Verso l'Altro

VOLONTARIATO

34 Formazione al volontariato
35 Servizio civile universale e tirocini

IL BAULE DELLA SOLIDARIETÀ

36 L'associazione
38 Il valore del volontariato
40 Il Baule: il mercato dell'usato solidale
42 Il Baule dell'italiano: scuola di italiano per stranieri
44 Sostegno alle famiglie: distribuzione di generi di prima necessità
46 Sostegno allo studio: Emera/LINC
48 Sportello lavoro



PUNTO MISSIONE ONLUS



L'associazione



STORIA Punto Missione Onlus è stata fondata a Brescia nel 1999 per volontà di alcuni laici del Movimento Ecclesiale Carmelitano. L'associazione ha operato in diversi Paesi del mondo: Burkina Faso, Colombia, Iraq, Lettonia, Libano, Madagascar, Romania, oltre che in varie parti d'Italia. Negli ultimi anni sono state sviluppate le progettualità attive in Romania, Colombia, Libano e Italia; nel 2018 è stato avviato un nuovo progetto di sviluppo rurale in Burundi.

MISSION Punto Missione Onlus intende **tutelare e accrescere il benessere di persone e comunità che nel mondo vivono in condizioni di vulnerabilità e povertà o fuggono da guerre e calamità**. Attraverso interventi di cooperazione nel Sud del mondo e progetti di accoglienza in Italia, **promuove processi in cui la persona diventa protagonista del proprio futuro**.

VISION Punto Missione Onlus crede nel **valore assoluto della vita e nel diritto di ogni uomo ad un'esistenza accolta, libera e dignitosa**. Solo la coscienza della vita come dono ci rende capaci di quella gratuità che costituisce l'espressione più vera dell'uomo, poiché **ogni persona è fatta per l'altro, è relazione gratuita d'amore**.

Oltre i confini del cuore

Punto Missione vuole raggiungere ogni persona, al di là di ogni limite geografico, culturale e religioso, in relazione aperta, sincera e profonda, riconoscendo sempre la profonda dignità della vita umana.

Per questo motivo **non ci poniamo alcun confine, così come non ne ha il cuore dell'uomo**.

> ACCREDITAMENTI



per l'invio, coordinamento e accoglienza per il servizio volontario europeo presso European Voluntary Service



per il servizio civile universale

> ADESIONI



Dove operiamo



L'organigramma

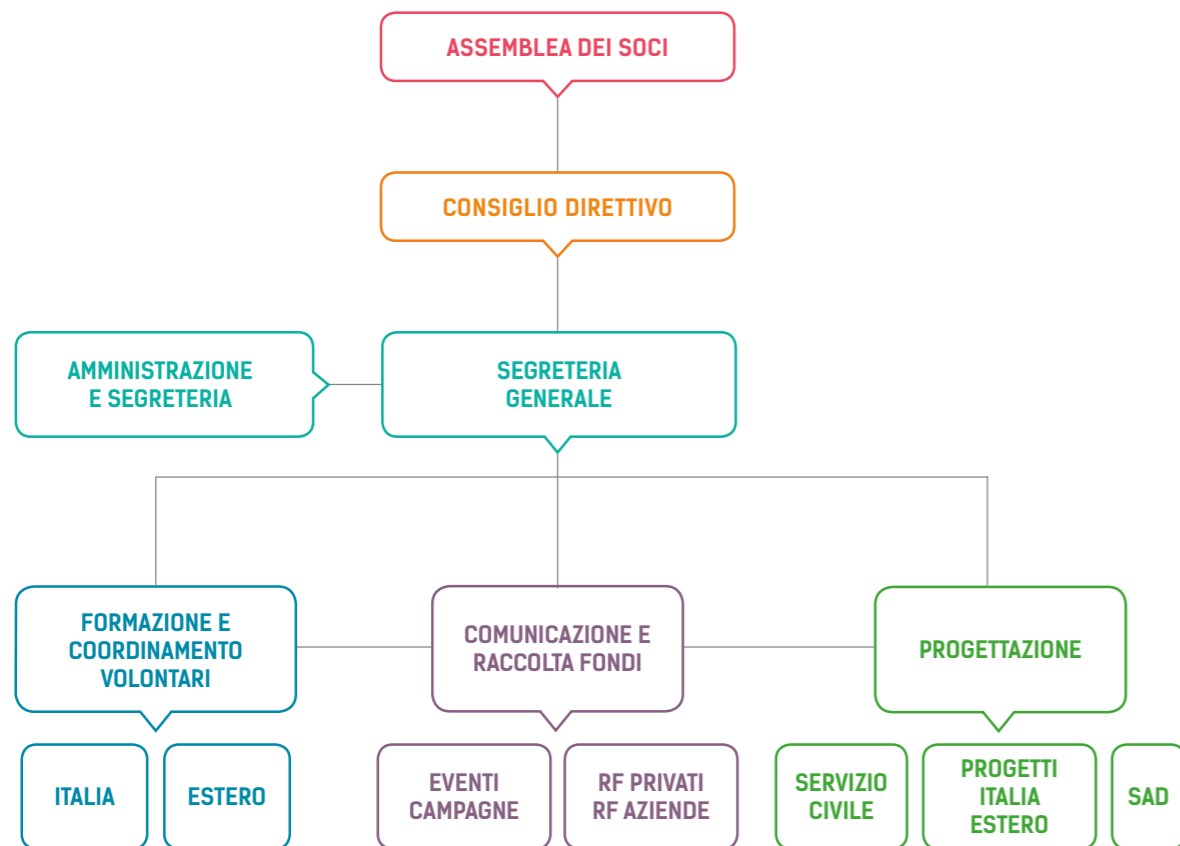

Il Consiglio direttivo

PRESIDENTE

Giuseppe Bertazzoli
VICE PRESIDENTE
 Ettore Sartorio

DIRETTORE

Michele Brescianini
TESORIERE
 Davide Montanari

CONSIGLIERI

Elisabetta Giuliani
 Giulia Bono
 Mario Canepa

Oneri per progetti

Romania € 53.615

Villaggio dei Ragazzi
 Impresa sociale "Curtea Culorilor"
 SAD

Colombia € 33.846

Progetto sviluppo agricolo Norcasia
 SAD

Libano € 19.787

SAD

Burundi € 28.342

Progetto sviluppo agricolo

Italia € 192.277

Casa Delbrêl - Dimensione Famiglia
 Laboratorio di sartoria "Atelier Bebrêl"
 Housing sociale

€ 327.867

Personale e collaboratori € 43.486

Iniziative di raccolta fondi € 8.158

Generali € 16.892

Costi finanziari e straordinari € 33.012

(insussistenze passive)

Bancari e spese amministrative € 10.795

€ 112.343

TOTALE ONERI € 440.210

Proventi

Fondazioni, enti religiosi, imprese € 118.403

Privati € 89.780

Iniziative di raccolta fondi € 50.340

Cinque per mille € 58.197

Enti locali e Servizio civile € 133.976

Altri proventi di progetto € 8.433

Proventi diversi € 3.392

TOTALE PROVENTI € 462.521

IL
2020
 in
 numeri

Comunicazione



La nostra pagina Facebook è seguita da **1.703 UTENTI**



Ci hanno sostenuto con il loro aiuto **65 VOLONTARI**



Il nostro canale YouTube ha ottenuto **14.093 VISUALIZZAZIONI**



Abbiamo ricevuto il sostegno di **155 DONATORI**



La nostra newsletter raggiunge **2350 ISCRITTI**

5x1000

trend e preferenze per anno fiscale

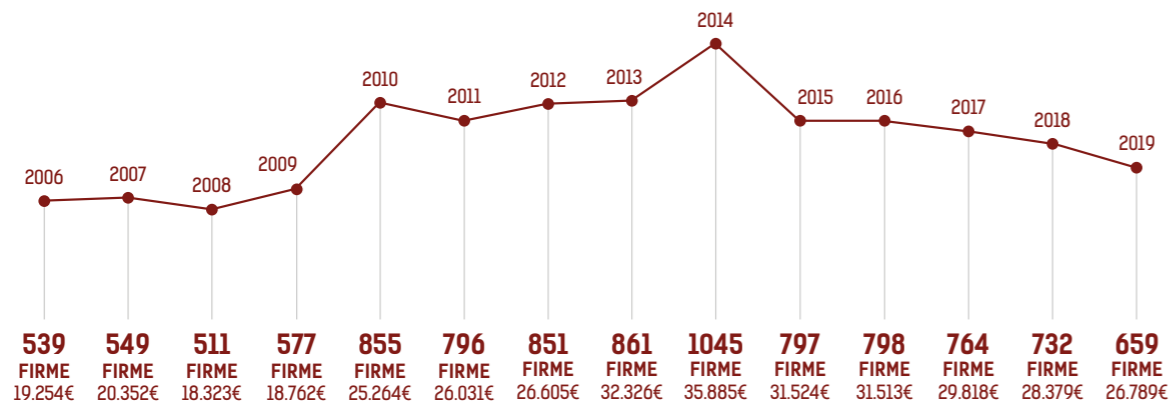

Le sedi

Dove siamo

Punto Missione Onlus desidera il massimo coinvolgimento dei suoi soci e volontari.

In quest'ottica stimola la **nascita di sedi locali o di realtà associative** dove già esiste un gruppo consolidato di persone desideroso di muoversi in sintonia ideale con la sede centrale.

Le sedi locali hanno il compito di **promuovere iniziative di raccolta fondi e attività sociali nel territorio di riferimento**, nonché di diffondere l'attività di Punto Missione Onlus: da questa idea è nata la sede locale a Treviso e, nel corso del 2017, le sedi di Verona e Catania.



SEDE

Rodengo Saiano (BS)
Via Einaudi 1

SEDE LOCALE

Treviso
Via Oberdan 7

REFERENTE
Maria Luisa Nardin

SEDE LOCALE

Catania
REFERENTE
Giuseppe Longo

SEDE LOCALE

Verona
REFERENTE
Marco Pavanello

I gruppi

Punto Missione tramite referenti locali è presente in queste città:

Alcamo

Bruxelles

Castellammare del Golfo

Enna

Firenze

Palermo

Roma

Siracusa

Trento

La stretta collaborazione con



Punto Missione Onlus e l'Organizzazione di volontariato il Baule della Solidarietà, pur mantenendo una propria autonomia giuridica, collaborano per realizzare tutti i progetti in atto sia in Italia che all'estero.

In particolare, l'Associazione Punto Missione Onlus si occupa della progettazione e della sostenibilità dei progetti, mentre **il Baule della Solidarietà, grazie ai suoi 150 volontari, collabora allo sviluppo delle attività in Italia e al reperimento di risorse economiche importanti.**

Proprio per questo i consigli delle due Associazioni si incontrano periodicamente per condividere strategie e obiettivi dell'anno sociale, che vengono stabiliti durante le relative assemblee dei soci.



Partnership



ITALIA
TRENTO

**Associazione C'è Campo odv
Comunità Madonna delle Laste**

Attiva sul territorio trentino dagli anni Novanta per sostenere le opere missionarie del movimento Ecclesiale Carmelitano (MEC), promuove momenti culturali e di formazione per i giovani, si occupa dell'invio di volontari in Paesi che vivono in gravi situazioni di povertà e organizza attività a scopo benefico.

Presidente: Diego Debiasi

**C'è Campo - Comunità
Madonna delle Laste - Trento**



LIBANO
BEIRUT

**MEC
Libano**

Il Movimento Ecclesiale Carmelitano in Libano è ampiamente coinvolto nella promozione e realizzazione di attività benefiche nella città di Beirut, a sostegno di famiglie indigenti.

Referente: Claudette Hage

www.mecliban.org



COLOMBIA
NORCASIA, SONSON E BARBACOAS

**Fundación Santa Teresa
de Avila - La Ciudad de Dios**

Fondazione creata dal sacerdote carmelitano Padre Arcesio Escobar nel 2003 per la gestione delle "Ciudad de Dios", ad oggi situate in 25 località della Colombia. Sono strutture di accoglienza dove laici e consacrati cercano di aiutare i più poveri a vivere degnamente, attraverso l'istruzione, il lavoro e la convivenza.

Direttore: Padre Arcesio Escobar

www.lasciudadesdedios.com



ROMANIA
SARBOVA

**Asociația
Curtea Culoarelor**

Associazione fondata nel 2011 da membri italiani e rumeni del Movimento Ecclesiale Carmelitano per creare una comunità capace di rispondere al bisogno di inclusione sociale di ragazze orfane o abbandonate, offrendo loro formazione professionale e lavoro in ambito agricolo e caseario.

Presidente: Adriana Formenti

www.curtea-culoarelor.org



ROMANIA
CIOCANARI

**Asociația
Mladita**

Costituita nel 2004 a Niculesti, in Romania, l'associazione promuove la cultura della solidarietà sociale tramite iniziative di beneficenza, assistenza sociale e attività culturali. A questo scopo nel 2008 nasce il Villaggio dei Ragazzi per accogliere minori, adulti e famiglie in stato di emarginazione sociale, realizzare attività formative e offrire assistenza sanitaria e sostegno alimentare a persone disagiate dei villaggi limitrofi.

Presidente: Aurelian Virga

Asociația Mladita



BURUNDI
MAKEBUKO

**Dukunde Ibikorwa
Twitezimbere**

L'associazione femminile Dukunde Ibikorwa Twitezimbere ("Artefici del nostro sviluppo") nasce nel 2009 dalla volontà di un gruppo di donne burundesi di unirsi nella gestione di attività agro-pastorali. Dalla sua fondazione ad oggi l'associazione ha raddoppiato la superficie di terreni coltivati e triplicato il numero di associate, dedicandosi alla coltivazione di foraggi e prodotti ortofrutticoli e all'allevamento di mucche da latte e maiali.

Collaborazioni

ITALIA - ADRO

Istituto Paritario "Madonna della Neve"



L'Istituto paritario Madonna della Neve è una scuola cattolica dei padri Carmelitani Scalzi che comprende la scuola primaria, la scuola secondaria di primo grado e i licei classico, linguistico e scientifico. Collabora con Punto Missione per l'organizzazione della Festa Verso l'Altro e a sostegno delle campagne di raccolta fondi.

www.madonnadellaneve.it

ITALIA - PALERMO

Ass. Il Giardino



L'associazione "Il Giardino Onlus" nasce a Palermo nel 2007 all'interno del Movimento Ecclesiale Carmelitano.

ITALIA - BRESCIA

S'Aprè Onlus



L'associazione S'Aprè sostiene progetti emergenziali di supporto alle famiglie con disagio sociale in Italia e progetti di cooperazione internazionale all'estero. È partner di Punto Missione in Romania, all'interno del progetto Curtea Culoarelor di Sarbova (Romania).

www.s-apre.org

ITALIA - TORINO

Suore Carmelitane di Santa Teresa



Le Suore Carmelitane di Santa Teresa sono un istituto religioso femminile fondato nel 1894 da Giuseppina Operti (1871-1949), in religione suor Maria degli Angeli. Il loro ramo di vita attiva, con sede a Torino, è aperto a tutte le necessità, materiali e spirituali, del prossimo. Nel 2017 le Suore hanno concesso in comodato gratuito un loro immobile a Rodengo Saiano (BS) al MEC e a Punto Missione onlus per opere di accoglienza che si sono concretizzate in Casa Delbrèl - Dimensione Famiglia.

CASA DELBRÊL – Dimensione Famiglia

Housing sociale per famiglie di richiedenti asilo e donne con minori



Casa Delbrêl è uno spazio dedicato alla famiglia che nasce a Rodengo Saiano (Brescia) nell'autunno del 2017, all'interno di un ex-convento, per volontà di Punto Missione e del Movimento Ecclesiale Carmelitano: **un luogo di accoglienza, educazione e formazione** che prende nome da Madeleine Delbrêl (1904-1964), missionaria urbana nelle periferie parigine proclamata venerabile nel 2018. Inizialmente sono state accolte le prime due famiglie di richiedenti asilo, in collaborazione con Cooperativa Kemay (Caritas di Brescia), mentre nel 2018 è nata la Comunità per donne con minori, mentre proseguono i servizi di sostegno per l'inserimento lavorativo, il doposcuola di Pro-

getto Emera/Linc, la Scuola di italiano e gli incontri protetti (Azienda consortile Brescia Ovest), integrati nel 2019 con il servizio di babysitteraggio e spazio giochi BabyBrel, dedicato ai minori ospiti della struttura. **Nel 2020 sono stati accolti 10 nuclei richiedenti protezione internazionale (23 persone), 8 nuclei in situazione di semiautonomia (18 persone) e 13 nuclei di donne con minori (34 persone).**

È stata inoltre avviata una prima esperienza di housing sociale, all'interno di un appartamento concesso in comodato d'uso gratuito all'associazione, in cui il percorso verso l'autonomia della famiglia è supportato dall'accompagnamento di due volontari.



Partner

Con il sostegno di



CONTESTO SOCIALE

Rodengo Saiano, Brescia



Rodengo Saiano è un comune di 9707 abitanti in provincia di Brescia, a circa 15 km dal centro della città. Dagli anni Sessanta, con il massiccio sviluppo industriale, la provincia di Brescia ha rappresentato

un'attrattiva per i lavoratori stranieri, tanto che ad oggi la popolazione straniera è pari al 5,3% del totale. Si registra una forte carenza di strutture di accoglienza temporanea per donne con minori e un effettivo bisogno di servizi di accompagnamento per persone e/o famiglie che versano in situazione di disagio abitativo temporaneo.

LOMBARDIA
Italia



NUMERI

I beneficiari



RICHIEDENTI ASILO:

sono stati accolti 10 nuclei, per un totale di 23 persone. Al 31 dicembre 2020 sono presenti 4 nuclei per un totale di 11 persone.

DONNE CON MINORI:

sono stati accolti 13 nuclei, per un totale di 34 persone. Al 31 dicembre 2020 sono presenti 4 nuclei per un totale di 8 persone.

SEMIAUTONOMIA:

sono stati accolti 8 nuclei (18 persone). Al 31 dicembre 2020 vi sono 2 appartamenti, entrambi occupati con la presenza di due nuclei (5 persone).

HOUSING SOCIALE

Una casa per tutti, accessibile e inclusiva: nuovi interventi dell'abitare sociale



Gli alloggi per l'autonomia rappresentano l'implementazione dei servizi offerti da Punto Missione attraverso la gestione della "Comunità Donne e Minori" di Casa Madeleine Delbrèl. Da aprile 2018, attraverso tale servizio, vengono accolti nuclei di donne e minori inviati dai servizi sociali con cui Punto Missione collabora in un'ottica di trasparenza e responsabilità. Gli alloggi per l'autonomia si pongono come servizio di secondo livello per quei nuclei in accoglienza presso Casa Delbrèl o presso altre strutture, che abbiano raggiunto un certo grado di autonomia e che siano pronti ad autogestirsi.

Nell'esperienza attuata fino ad ora è stato osservato che i nuclei donna bambino, sprovvisti di reti amicali o parentali, faticano a raggiungere una autonomia socioeconomica nel breve-medio periodo. Tali nuclei necessitano di un tempo maggiore di permanenza in alloggi per l'autonomia, accompagnati in progetti specifici, che consentano il raggiungimento di una autonomia completa.

Il servizio definisce per ogni nucleo un progetto educativo individualizzato (sottoposto a monitoraggi e verifiche periodiche) nel rispetto degli obiettivi, dei tempi, delle risorse e dei limiti caratteristici di ognuno. Dopo una prima fase di accoglienza, si verifica il raggiungimento degli obiettivi prefissati e si sostiene il nucleo nella ricerca di una soluzione abitativa autonoma, attingendo al mercato o ad altre possibilità abitative (canone moderato, alloggi ERP).

Si desidera offrire la massima cura e attenzione ad ogni adulto e a ogni minore accolto negli alloggi per l'autonomia, anche se per un breve periodo, affinché possa sperimentare il valore dello sguardo pedagogico

co e utilizzare questo tempo per accrescere le proprie competenze verso il raggiungimento di un'autonomia completa.

Descrizione della struttura e ubicazione

Gli alloggi per l'autonomia sono di proprietà di Punto Missione o concessi all'ente in comodato d'uso da altri proprietari. Attualmente sono disponibili le seguenti unità abitative:

- un appartamento (pentalocale) sito in Via Paralello 9 a Rodengo Saiano (BS);
- un appartamento (trilocale) sito in Via Martinengo 1/E a Trenzano (BS);
- un appartamento in cohousing, sito in via Risorgimento n.22 a Rodengo Saiano (BS) che si spera venga pronto nell'autunno del 2021.

IMPORTO DEVOLUTO
3.556€



ATELIER BEBRÉL – Laboratorio artigianale di sartoria

Formazione e inserimento lavorativo



La Comunità di donne con minori interna a Casa Delbrél ha come finalità quella di accogliere e accompagnare donne che si trovano in situazione di forte fragilità sociale, attraverso percorsi educativi individualizzati e finalizzati alla crescita e al re-inserimento sociale. All'interno di tali percorsi ciò che più favorisce il processo di integrazione e la costruzione di una nuova identità è l'opportunità di mettersi alla prova in un contesto lavorativo dove si possano

acquisire competenze e si possa socializzare, sentirsi gratificati e integrarsi a pieno nel contesto socio-produttivo del territorio.

Per cercare di rispondere a tale necessità, nel mese di ottobre 2019 è nato l'Atelier Bebrél, laboratorio di sartoria e riparazioni che ha lo scopo di favorire l'inserimento lavorativo di donne con fragilità, già ospiti di Casa Delbrél e di Associazione onlus Casa Betel 2000 di Brescia.



Partner

Con il sostegno di



IMPORTO DEVOLUTO
37.510€



via Ponte Cingoli 17, Rodengo Saiano (BS)
c/o Casa Delbrél – Dimensione Famiglia



333 8231576



www.atelierbebrél.it



info@atelierbebrél.it



Atelier Bebrél sartoria e riparazioni



atelierbebrél

NUMERI

1 beneficiari



Il progetto coinvolge
2 DONNE IN PERCORSI DI INSERIMENTO LAVORATIVO, 3 DONNE IN PERCORSI DI FORMAZIONE, 1 STAGE IN COLLABORAZIONE CON DINAMICA JOB ACCADEMY, PER UN TOTALE DI 6 BENEFICIARI.

VILLAGGIO DEI RAGAZZI "FABIO SERGIO E GUIDO"

Accoglienza di minori in difficoltà e integrazione della minoranza rom



Il Villaggio dei Ragazzi nasce nel 2008 contestualmente con la fondazione di Asociația Mladita ("Germoglio") per volontà di alcune famiglie italiane e romene che si offrono di vivere stabilmente sul territorio per seguire il progetto e accogliere minori, adulti e famiglie in stato di abbandono ed emarginazione sociale, realizzare attività didattiche e ludiche (le "tabare", i grest estivi) e offrire assistenza sanitaria e sostegno alimentare a persone svantaggiate dei villaggi limitrofi a Ciocanari.

Le principali attività in corso sono:

- accoglienza minori e giovani in situazioni di marginalità sociale;
- accompagnamento quotidiano di famiglie in difficoltà, a domicilio e presso il Villaggio;
- servizio di assistenza domiciliare a persone indigenti dei villaggi limitrofi.



Partner locale ed ente accreditato presso i servizi sociali rumeni e per il servizio civile internazionale



IMPORTO DEVOLUTO
42.738€

CONTESTO SOCIALE

Niculesti, Ciocanari

Niculesti è un comune di 4463 abitanti situato nell'area rurale di Ciocanari, a 30 km da Bucarest. Il 3,18% della popolazione è di etnia rom, prevalentemente stanziale. Come nel resto del paese, la popolazione rom fatica ad integrarsi con la restante popolazione romena, è spesso soggetta a discriminazioni e segregazione, il che comporta una difficile convivenza. Scarsa è l'integrazione con il tessuto sociale anche a livello scolastico e giovanile: solo il 37% dei bambini rom sono inseriti in un percorso scolastico, il 23% della popolazione rom non è diplomata e il 34% è disoccupata.



NUMERI

I beneficiari



Il servizio dà attualmente supporto a circa **30 PERSONE TRA FAMIGLIE E BAMBINI.**

CURTEA CULORILOR

Reintegro sociale e professionale di donne svantaggiate



L'associazione Curtea Culorilor ("Corte dei colori") è stata fondata nel febbraio 2011 per offrire una casa e un lavoro a giovani donne svantaggiate, affinché intraprendano un cammino verso l'autonomia e il reintegro nella società. Curtea Culorilor è una comunità accogliente ma anche una vera e propria impresa sociale al femminile: le donne ospiti si dedicano alla coltivazione, all'allevamento e all'attività di trasformazione casearia nel laboratorio avviato nel 2015. Dopo l'installazione del pastorizzatore nel 2016, nel corso del 2017 è stata ultimata la costruzione di

una casa per ospitare le donne, che attualmente sono tre (con loro anche un neonato).

Nel 2018 Curtea Culorilor ha aumentato la produzione casearia, in risposta ad una crescita consistente della domanda sul territorio da parte di privati e attività commerciali. Punto Missione, in collaborazione con S'Aprè Onlus, continua a sostenere l'impresa sociale in nuovi investimenti tra cui l'acquisto di un mezzo refrigerato per la vendita dei prodotti alle attività commerciali del posto e nei mercati locali, con un aumento ulteriore delle vendite e quindi della produzione.



Partner locale



Partner



L'associazione è accreditata per il servizio civile universale.



CONTESTO SOCIALE

Sarbova, Timișoara

Sarbova è un piccolo villaggio rurale di circa 3000 abitanti situato a 30 km da Timișoara. I suoi abitanti, storicamente contadini, oggi trovano impiego nelle industrie di Timișoara e coltivano appezzamenti di terreno per la sussistenza. Nel villaggio esistono solo una scuola elementare e una scuola media. La Romania ha un tasso di rischio di povertà ed esclusione sociale tra i più alti in Europa (35,7%). Ancora oggi i bambini abbandonati sono circa 10.000 a causa di povertà, abusi, negligenza e disabilità; in particolare, le bambine abbandonate rischiano di essere vittime di sfruttamento della prostituzione.

ROMANIA



NUMERI

I beneficiari



Il servizio dà attualmente supporto a **3 DONNE E 1 MINORE.**

FATTORIA DIDATTICA MONTE CARMELO

Avanzamento del progetto di sviluppo rurale



La Fattoria didattica Monte Carmelo nasce nel 2014, in collaborazione con la Città di Dio di Norcasia, con l'intento di **sensibilizzare e formare giovani e adulti della comunità di Norcasia a modelli di produzione e consumo sostenibili**. La Fattoria applica i principi dell'agricoltura e dell'allevamento biologici e oggi è auto-sostenibile.

Dalla collaborazione tra la Fattoria Monte Carmelo e l'associazione di produttori locali Asocanora è nato il

progetto **“Sviluppo della filiera produttiva del latte”**. Nel corso del 2018-2019 è stata realizzata la **pianta di trasformazione, che raccoglierà e trasformerà il latte di circa 40 produttori soci di Asocanora. Sono stati definiti gli accordi commerciali con le aziende che compreranno il latte e i suoi derivati ad un prezzo equo per i produttori, i quali riceveranno assistenza e formazione tecnica per produrre latte di alta qualità.**



Partner locale ed ente accreditato per il servizio civile universale

Con il sostegno di



CONTESTO SOCIALE

Norcasia, Caldas

Norcasia è un piccolo paese di 6523 abitanti a 200km dalla città di Manizales, nel centro della Colombia, Paese che sta uscendo da un lungo periodo di conflitto interno che ha portato forte instabilità economica e sociale. Gran parte delle famiglie vivono al di sotto della soglia di povertà, mentre circa il 15% della popolazione locale vive in condizioni di povertà estrema. Il tasso di abbandono scolastico è alto e la maggior parte dei giovani non ha una formazione adeguata: oltre il 50% della popolazione non ha proseguito gli studi dopo la scuola primaria. L'agricoltura è il settore economico prevalente, ma gran parte delle coltivazioni e degli allevamenti presenti nella zona di intervento sono condotti a livello di sussistenza e nella maggioranza dei casi in maniera obsoleta, poco redditizia e tramite l'utilizzo massiccio di fertilizzanti chimici e anticrittogamici che causano il progressivo avvelenamento dei suoli, delle acque sotterranee e di superficie.

COLOMBIA



NUMERI

I beneficiari



Il progetto ha coinvolto circa **200 PERSONE TRA PRODUTTORI ASSOCIATI E BENEFICIARI DELLA FORMAZIONE.**

DONNE ARTEFICI DI SVILUPPO

Approvvigionamento idrico e capacity building



L'associazione femminile Dukunde Ibikorwa Twitezimbere ("Artefici del nostro sviluppo") nasce nel 2009 dalla volontà di un gruppo di donne burundesi di unirsi nella gestione di attività agro-pastorali. Dalla sua fondazione ad oggi **l'associazione ha raddoppiato la superficie di terreni coltivati e triplicato il numero di associate**, dedicandosi alla coltivazione di foraggi e prodotti ortofrutticoli e all'allevamento di mucche da latte e maiali.

Nel corso del 2019 è iniziato il progetto di approvvigionamento idrico per le attività agricole e pastorali

dell'associazione Dukunde Ibikorwa Twitezimbere: è stato realizzato un pozzo di circa 80 metri di profondità con annesso impianto di irrigazione per circa 2 ettari di terreni coltivati e per l'abbeveraggio di vacche e maiali, che ora permette di irrigare e produrre anche durante la stagione secca. Al contempo è stato formato il personale dell'associazione in ambito amministrativo e finanziario per una corretta e puntuale amministrazione e pianificazione delle linee di produzione. Una consulente esterna, guidata da Punto Missione, ha effettuato l'accompagnamento in loco.

Con il sostegno di



IMPORTO DEVOLUTO
28.342€

CONTESTO SOCIALE

Makebuko, Burundi

Il Burundi è un piccolo Paese senza sbocco sul mare, il secondo più densamente popolato dell'Africa e tra i cinque più poveri al mondo, al 180° posto su 186 paesi in termini di indice di sviluppo umano e con il 64,9% della popolazione che vive al di sotto della soglia di povertà. Una povertà rurale, che colpisce la maggioranza della popolazione dedita a un'agricoltura di sussistenza. L'insicurezza alimentare è allarmante: quasi una famiglia su due (circa 4,6 milioni di persone) non ha cibo a sufficienza e oltre la metà dei bambini sono denutriti. L'accesso all'acqua e alla sanità è molto basso e meno del 5% della popolazione totale ha accesso all'elettricità. Makebuko, piccolo villaggio situato nella provincia di Gitega, si trova nella parte centrale del Burundi, dove le particolari condizioni climatiche permettono una buona integrazione fra l'attività agricola e quella della pastorizia.

BURUNDI



NUMERI

I beneficiari



Il progetto dà supporto all'attività di **48 ASSOCIATE E ALLE RISPETTIVE FAMIGLIE, PER UN TOTALE DI 200 PERSONE.**

IL PROGRAMMA DI SOSTEGNO A DISTANZA IN ROMANIA, COLOMBIA E LIBANO

COLOMBIA Dal 2011 Punto Missione collabora con la **Fundación Santa Teresa de Avila** e con **Padre José Arcesio Escobar**, che ha fondato le Città di Dio di Villa de Leyva, Barbacoas, Sonsón, Bogotá, Norcasia, Tunia, Guateque, Girardota, Envigado Tadò. In particolare nelle città di Barbacoas e Sonsón il sostegno a distanza permette interventi mirati all'**educazione dei bambini**:

/ a **Barbacoas**, zona molto povera e controllata dal narcotraffico, i bambini sono accolti nella **scuola materna gestita dalle Suore Carmelitane**, dove vengono forniti pasti giornalieri per i più bisognosi e percorsi didattici;

/ a **Sonsón**, dove prostituzione, traffico e utilizzo di stupefacenti sono molto diffusi, sono stati attivati **due programmi di sostegno per circa 70 bambini**, la "Sala Cuna Santa Teresita" e l' "Hogar Nazareth", e il programma di accompagnamento psicologico e formativo per le loro giovani madri.



Partner di collegamento sul territorio



Partner di collegamento sul territorio

LIBANO Dal 1999, anno di fondazione, Punto Missione sostiene la **scuola cattolica a Fanar Jabre (Beirut)**, gestita dalle Suore Carmelitane e frequentata da 1500 iscritti tra i 3 e i 18 anni. Attraverso il sostegno a distanza viene pagata una parte delle rette scolastiche dei bambini più bisognosi e meritevoli, selezionati da una commissione composta dall'assistente sociale presente nella scuola, da un nostro referente locale e dalla suora direttrice dell'istituto. Dal 2015, con il supporto della comunità libanese del **Movimento Ecclesiale Carmelitano**, Punto Missione ha iniziato a prendersi cura di alcune famiglie in difficoltà, rimaste senza lavoro e perciò incapaci di affrontare le spese quotidiane. Il nostro obiettivo è garantire un sostegno economico e strutturare percorsi formativi che possano creare nuove opportunità lavorative per le persone disoccupate e senza qualifiche professionali, contribuendo al miglioramento del loro status socio-economico e offrendo un'alternativa all'emigrazione.



I beneficiari

Romania

6

ragazzi
+ 2 famiglie

Colombia

20

bambini



Libano

4

bambini
+ 6 famiglie

Il servizio attualmente dà supporto a
30 BAMBINI E 8 FAMIGLIE.

Per il sostegno a distanza viene richiesta una quota minima di 300 euro all'anno per donatore, al fine di garantire un contributo economico stabile, continuativo e congruo alle necessità familiari, che includono le spese per l'alimentazione e l'istruzione scolastica dei figli, le cure mediche e le spese abitative.

Nel corso del 2020 sono stati versati:

per la Romania	per la Colombia	per il Libano
5.620 €	6.375 €	8.926 €

INIZIATIVE DI PROMOZIONE E RACCOLTA FONDI

UOVA DI CIOCCOLATO SOLIDALI - VINO CORAZÓN

Iniziativa di raccolta fondi durante i periodi pasquale e natalizio, grazie alle quali nel 2020 è stato possibile raccogliere **4.237 €**.

VERSO L'ALTRO Nel 2020 la lotteria organizzata in occasione della festa Verso l'Altro ha consentito di raccogliere **8.855 €**.

RACCOLTA FONDI PER IL LIBANO In totale sono stati raccolti **25.890 €**, di cui **10.860 €** devoluti a favore delle famiglie libanesi più bisognose.

SPIEDO SOLIDALE organizzato il 19 gennaio 2020, ha raccolto **3.200 €** a sostegno delle attività che si svolgono presso Casa Delbrèl, il progetto di housing sociale sul territorio bresciano di Punto Missione Onlus, in collaborazione con Il Baule della Solidarietà.

INSIEME PER GLI ULTIMI



Punto Missione ha aderito nel 2020 alla campagna promossa da FOCSIV (di cui è socio dal 2018), e Caritas **"Insieme per gli ultimi"** con il progetto Fattoria Monte Carmelo sviluppato a Norcasia, in Colombia, che ha come obiettivo quello di contribuire allo sviluppo della filiera del latte, supportando l'associazione locale "Asocanora" nella costituzione e gestione di un'attività che segua tutte le diverse fasi di produzione: dalla raccolta alla rivendita, dalla

trasformazione alla distribuzione nelle aziende della regione. La campagna è partita ufficialmente l'8 luglio, in occasione della Giornata internazionale del Mar Mediterraneo: un'occasione per ricordare tutti i caduti in mare e in particolare tutti coloro che lo hanno attraversato inseguendo la speranza di una vita nuova.

In totale sono stati destinati al progetto Fattoria Monte Carmelo **2.000 €**.

FESTA VERSO L'ALTRO

Dal 2011 Punto Missione e Il Baule della Solidarietà organizzano "Verso l'Altro", tre giorni di festa e di eventi culturali all'insegna della gratuità e della solidarietà programmati nel mese di settembre nel cuore della Franciacorta, presso l'Istituto Paritario "Madonna della Neve" di Adro (BS), dal 2018 co-organizzatore dell'iniziativa. Si tratta di una festa aperta a tutti durante la quale ai tanti momenti di convivialità, come le attività ludiche e sportive pensate per bambini e ragazzi, si alternano approfondimenti culturali, con l'organizzazione di incontri con ospiti che intervengono sul tema centrale scelto di anno in anno.

La festa "Verso l'Altro" nasce dal desiderio di creare un momento di incontro tra i volontari di Punto Missione e del Baule della Solidarietà e tra questi e la comunità sul territorio, nonché dalla necessità di dare risalto pubblico all'operato di Punto Missione attraverso una manifestazione coinvolgente.

Nel 2020 la pandemia non ha permesso lo svolgimento della convention in presenza per la sua decima edizione - dal titolo "Nutrirsi di bellezza" - che ha comunque registrato un significativo momento culturale, svoltosi nel Salone Vanvitelliano di Brescia, ospiti i sociologi Mauro Magatti e Chiara Giaccardi con una conferenza - dibattito dal titolo "Come acrobati su un filo sottile" e la realizzazione della immancabile lotteria il cui ricavato ha permesso il sostegno di numerose famiglie del martoriato Libano.

In collaborazione con

M_{DN} MadonnadellaNeve



11^A EDIZIONE

"Verso l'Altro... l'Altro che io sono".

Torna quest'anno, dopo la pausa forzata del 2020, l'11^a edizione della "Festa Verso l'Altro", organizzata dall'Associazione Punto Missione Onlus, il Baule della Solidarietà, l'Istituto Madonna della Neve e il Movimento Ecclesiale Carmelitano, che si svolgerà come da tradizione presso la Scuola Madonna della Neve di Adro nei giorni 24-25-26 settembre prossimo con il titolo "Verso l'Altro... l'Altro che io sono".

NUMERI

I volontari



L'organizzazione completa della festa ha coinvolto **100 VOLONTARI.**

LA LOTTERIA DELLA FESTA
VERSO L'ALTRO
HA PRODOTTO ENTRATE PER

8.855€

PUNTO MISSIONE ASSOCIAZIONE ONLUS

Baule della Solidarietà

M_{DN} MadonnadellaNeve

MOVIMENTO ECCLESIALE CARMELITANO

FESTA VERSO L'ALTRO

L'ALTRO CHE IO SONO

11^A EDIZIONE

24-26 SETTEMBRE 2021 SCUOLA **MADONNA DELLA NEVE** DI ADRO

versolaltro.puntomissioneonlus.org

FORMAZIONE AL VOLONTARIATO

VOLONTARIATO A Km0 Nel 2020, a causa dell'impossibilità di svolgere esperienze di volontariato come negli anni passati, si è pensato a una forma di volontariato di prossimità: sono stati perciò presi contatti con "La Rete", una cooperativa di Trento che si occupa di persone con disabilità e con il "Centro Astalli Trento" che si occupa di persone migranti richiedenti asilo e protezione internazionale. Da qui ha origine l'idea di intitolare l'esperienza "Volontariato a km0": nel caso del "Centro Astalli" quanto mai azzeccato dal momento che la sede si trova a pochi metri dal Santuario delle Laste. Il nome "km0" è legato anche al fatto che durante la settimana di volontariato abbiamo camminato fianco a fianco all'enciclica "Laudato si'" di papa Francesco.

"Volontariato a km0" ha avuto luogo durante la prima settimana di agosto 2020 al convento delle Laste. La settimana è iniziata con due giorni di formazione: questi due giorni, insieme agli altri appuntamenti online che li hanno preceduti nei mesi di maggio e giugno, sono stati l'occasione per preparare i partecipanti ad un'esperienza di incontro sempre arricchente ma che può essere anche sfidante. Ai ragazzi è stato detto solamente due giorni prima in quale associazione avrebbero vissuto il volontariato per sottolineare ancora una volta come la missione non dipenda da dove si vive ma sia prima di tutto una risposta ad una chiamata e avvenga tramite un mandato. La settimana si è infine conclusa con due giorni comunitari al convento delle Laste.



Partner
di progetto



SERVIZIO CIVILE UNIVERSALE E TIROCINI

Punto Missione promuove il volontariato nazionale e internazionale attraverso il servizio civile, al quale è accreditata dal 2017, come esperienza concreta nella solidarietà internazionale che ha l'obiettivo di stimolare il senso di cittadinanza attiva nei giovani volontari, rafforzando le competenze tecnico-professionali rispetto all'ambito del progetto.

Nel 2020 la possibilità di inviare persone del servizio civile all'estero è stata quasi interrotta a causa della pandemia e Punto Missione è riuscita ad inviare solo:

1 GIOVANE del servizio civile universale impegnata in Romania, presso l'impresa sociale Curtea Culorilor a Sarbova, Timișoara.

Dal 2018 è stata introdotta anche la possibilità di attivare **tirocini universitari**, che ha permesso di coinvolgere l'anno scorso **una studentessa** dell'Università Cattolica del Sacro Cuore nel progetto di housing sociale presso Casa Delbrêl.



IL BAULE DELLA SOLIDARIETÀ ODV

L'associazione

Il Baule della Solidarietà nasce nel 2008 ed opera principalmente a Rodengo Saiano (BS) e nella città di Brescia. Il suo obiettivo è **promuovere lo sviluppo della solidarietà sociale sul territorio e rispondere ai bisogni della comunità locale**, attraverso attività di volontariato volte a sostenere famiglie o singoli soggetti in situazioni di disagio sociale. Il Baule della Solidarietà attualmente promuove le seguenti attività:

/ **Raccolta e sistemazione di materiale usato**, liberamente donato all'associazione, che viene poi regalato o ceduto a basso costo;

/ **Distribuzione gratuita di indumenti e alimenti a famiglie bisognose di Brescia e provincia**, in collaborazione con altre associazioni del territorio (Centro migranti, Centro Aiuto alla Vita, Caritas e Comuni del territorio);

/ **Progetto Emera a Brescia e nei comuni di Rodengo Saiano e Capriolo**, in collaborazione con i rispettivi comuni e istituti comprensivi, con l'associazione bresciana famiglie affidatarie (ABFA) e l'associazione Risorsa Famiglia;

/ **Scuola di lingua italiana per stranieri a Rodengo Saiano (BS)**, presso Casa Delbrèl - Dimensione Fami-

glia, a favore delle famiglie ospiti della casa accoglienza e della comunità territoriale;

/ **Progetto di socializzazione in ambiente reale (SAR)**, in collaborazione con gli Spedali Civili di Brescia;

/ **Sportello Informalavoro** a Rodengo Saiano (BS);

/ **Raccolta di viveri e di altro materiale utile**, destinato a persone che vivono in situazioni di emergenza, in collaborazione con la Caritas diocesana di Brescia.

/ **Partnership nel progetto "Energie in circolo"**, bando Doniamo Energia (Fondazione Cariplo), per offrire un aiuto concreto alle famiglie in situazione di difficoltà e indigenza: buono energia-casa per il pagamento delle bollette e della spesa, buono energia-famiglia come sostegno psicologico ed educativo, buono energia-lavoro attraverso l'erogazione di corsi di formazione, tirocini e iniziative che favoriscano l'inserimento lavorativo.

/ **Sala polifunzionale di Rodengo Saiano (BS)** per l'organizzazione di eventi del Baule e messa a disposizione dei privati.



Il valore del volontariato

L'organizzazione di volontariato Il Baule della Solidarietà è nata **dalla passione di alcuni volontari per il recupero dell'usato**, finalizzato a diversi obiettivi di solidarietà:

/ aiutare persone e famiglie in difficoltà sul territorio bresciano, fornendo materiale in buono stato a condizioni vantaggiose;

/ trovare nuove modalità per sostenere i progetti di cooperazione sociale di Punto Missione all'estero;

/ proporre un'alternativa ecosostenibile e solidale alla cultura dello scarto.

Negli anni Il Baule della Solidarietà ha coinvolto sempre più volontari e raccolto molto materiale, spostandosi dal piccolo garage adibito a magazzino dei primi

anni all'attuale **capannone di 900 metri quadrati**.

Allo stesso modo si sono ampliate le attività e i servizi proposti dall'associazione ai suoi volontari. Per valorizzare il loro contributo, nel 2018 l'associazione il Baule ha organizzato un corso di capacity building sulla gestione delle dinamiche di gruppo e dell'utenza e gli eventi aperti al pubblico all'interno del ciclo **"Carità in azione"** quali momenti di riflessione condivisa sul volontariato in contesti di disagio sociale.



NUMERI

I volontari



All'interno del Baule operano circa **150 VOLONTARI**, tra collaboratori alle attività e direzione dell'odv stessa; le uniche persone retribuite sono consulenti che operano nel contesto educativo del progetto Emera.

La collaborazione con Punto Missione Onlus

Il Baule della Solidarietà e l'associazione onlus Punto Missione, pur mantenendo una propria autonomia giuridica, collaborano per realizzare tutti i progetti in atto sia in Italia che all'estero.

In particolare, l'associazione Punto Missione Onlus si occupa della progettazione e della sostenibilità dei progetti proposti, mentre Il Baule della Solidarietà, grazie ai suoi numerosi volontari, collabora allo sviluppo delle attività in Italia e al reperimento di risorse economiche importanti tramite le stesse e il sostegno alla campagna per la donazione del 5 per mille attivata dalla onlus.

Proprio per questo i consigli delle due associazioni si incontrano periodicamente per **condividere strategie e obiettivi dell'anno sociale**, che vengono stabiliti durante le relative assemblee dei soci.

ORGANIGRAMMA

Il Consiglio direttivo

PRESIDENTE

Mario Canepa

CONSIGLIERI

Andreina Gaudenzi
Giovanni Bertazzoli

VICE PRESIDENTE

Adriana Prestipino

Laura Manenti
Rosemma Bizoli

SEGRETARIO

Giorgio Pensieri



Il Baule: il mercato dell'usato solidale

Il Baule è un locale interamente gestito da volontari, all'interno del quale si possono trovare tantissimi **oggetti usati e in ottimo stato**: mobili, abbigliamento, giochi, dischi, libri e tanto altro.

Gli oggetti vengono gratuitamente ceduti per essere in parte donati ad altre realtà con le quali il Baule collabora in Italia (come le Caritas e le carceri del territorio) e all'estero (Romania, Bielorussia, Africa), in parte ceduti a importi di modico valore, devolvendo **l'intero ricavato alle opere missionarie di Punto Missione in Italia, Romania, Libano, Colombia e Burundi**.

Grazie al lavoro libero e gratuito di circa 100 volontari tra i 18 e i 65 anni, è possibile offrire aiuto alle

persone bisognose sul territorio locale e sostenere opere di solidarietà a livello nazionale e internazionale, in particolare i progetti attivati dall'odv sul territorio e i progetti di cooperazione promossi da Punto Missione Onlus.

All'interno del magazzino del Baule, inoltre, prosegue il microprogetto di **Socializzazione in Ambiente Reale (SAR)**, avviato dal 2015 con l'Azienda Ospedaliera Spedali Civili di Brescia per favorire l'integrazione sociale di pazienti psichiatrici in contesti lavorativi. Dal 2018 sono state coinvolte due persone che hanno svolto per due giorni alla settimana attività pratiche quali il riordino, la pulizia e la sistemazione dei prodotti in magazzino.

L'usato diventa risorsa!

NUMERI

I volontari



I volontari de Il Baule della Solidarietà impegnati nelle attività del mercato dell'usato solidale sono **100, TRA I 18 E I 75 ANNI**.

IL BAULE DELLA SOLIDARIETÀ ODV

Via Einaudi 1
25050 Rodengo Saiano (BS)

Orari:

martedì, giovedì e sabato
dalle 15.00 alle 18.00

Contatti:

www.ilbauledellasolidarieta.com
info@ilbauledellasolidarieta.com
tel. (+39) 030 6811331

 Il Baule della Solidarietà ODV



Il Baule dell'italiano: scuola di italiano per stranieri

Il Baule dell'italiano è una scuola per l'apprendimento della lingua italiana che propone percorsi didattici diversificati ad adulti stranieri di varie nazionalità, offrendo un affiancamento per il superamento dell'esame di livello A2.

Nel corso degli anni Il Baule dell'italiano è diventato un luogo familiare e accogliente, dove la conoscenza della lingua italiana diventa occasione per costruire relazioni significative e per **favorire un'integrazione più profonda tra persone di diversa cultura.**

Dal 2016 è stato ampliato il gruppo dei docenti e

l'offerta dei servizi, arrivando oggi a proporre 5 giorni di lezione settimanali tra Brescia e Rodengo Saiano, presso Casa Delbrèl, ma anche il servizio di babysitteraggio e il collegamento con la distribuzione alimentare e i corsi di cultura italiana e di educazione civica.



Partner
di progetto



CONTESTO OPERATIVO

Immigrazione

All'inizio del 2016 si registra la presenza di 163.652 stranieri nella provincia di Brescia, che rappresentano il 12,9% della popolazione residente: un dato in calo rispetto al trend dell'anno precedente (-1,8%), eppure la città di Brescia è al 6° posto in Italia per numero di residenti stranieri e ha, insieme a Milano, il primato per la maggiore incidenza di stranieri sul totale della popolazione (12,9%). Nel 2017 la Lombardia si conferma la regione con la più alta percentuale di migranti (13%) e Brescia rimane la seconda città dopo Milano per numero di migranti ospitati in strutture temporanee di accoglienza (2.428).



NUMERI

I beneficiari

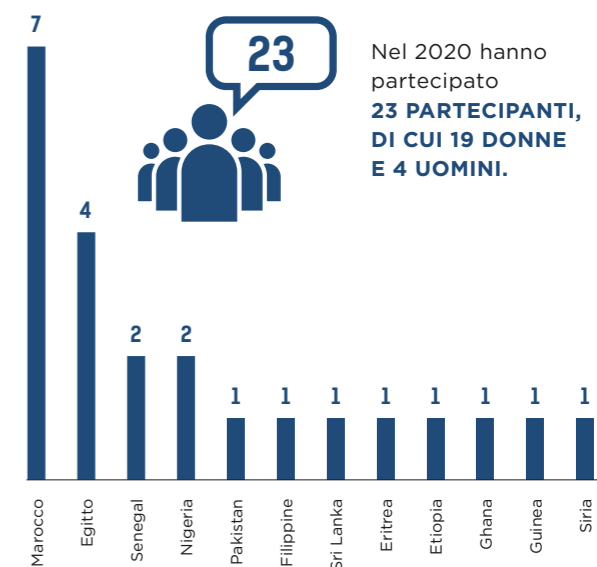

LE SEDI - DOVE E QUANDO

Rodengo Saiano (BS) - Casa Delbrèl
via Ponte Cingoli 17
Lunedì e venerdì dalle 10.00 alle 12.00
Mercoledì dalle 18.00 alle 19.30
Sabato dalle 9.00 alle 11.00

Sostegno alle famiglie: distribuzione di generi di prima necessità

Il Guardaroba solidale, la distribuzione alimentare e le attività di sostegno alle famiglie del territorio nascono come attività per **incontrare e rispondere alle esigenze di persone in condizioni di indigenza o marginalità sociale.**

Tale sostegno si concretizza nella consegna di pacchi alimentari e di vestiario, nell'aiuto alla ricerca di un nuovo impiego ma anche attraverso il supporto psicologico e la condivisione di problemi, preoccupazioni e speranze.

Nel 2020, nonostante tutte le difficoltà legate al diffondersi della pandemia da Covid-19, abbiamo comunque tenuto fede al nostro impegno sostenendo le famiglie attraverso **modalità nuove di distribuzione e consegna che fossero rispettose delle norme in vigore.**

Infatti, grazie anche al contributo di Unicredit è stato possibile aiutare concretamente dieci nuove famiglie del territorio bresciano.

Con tale contributo sono stati acquistati e distribuiti alle famiglie in difficoltà beni di prima necessità oltre a dispositivi di protezione individuale; le famiglie hanno potuto intraprendere un percorso personale per consentire loro di riacquistare quell'autonomia che avevano in precedenza e che è andata perduta anche a causa della crisi sanitaria ed economica.

Con il contributo di



NUMERI I beneficiari



Il servizio dà attualmente supporto a circa **24 FAMIGLIE**, per un totale di circa **120 PERSONE.**



Sostegno allo studio: progetto Emera/LINC

Progetto Emera e LINC nascono dall'impegno condiviso di tre associazioni aderenti al Forum delle associazioni familiari: Il Baule della Solidarietà, l'ABFA (Associazione Bresciana Famiglie Affidatarie) e Risorsa Famiglia.

L'obiettivo del progetto è **creare relazioni di condivisione quotidiana con i bambini e le loro famiglie** per cogliere gli elementi di fragilità presenti nel rapporto bambino-famiglia e famiglia-contesto sociale, offrendo così un supporto mirato al nucleo familiare. L'ottica di azione è quella della prevenzione e dello stimolo alla solidarietà all'interno della comunità, per creare relazioni di collaborazione tra famiglie presenti nell'area d'intervento.

Gli operatori e i volontari (7 educatori, 2 psicoterapeuti, 20 volontari) lavorano quotidianamente in rete con gli altri Soggetti educativi: famiglie, insegnanti, assistenti sociali, neuropsichiatre e il tribunale dei minori.

Progetto Emera si concretizza anche nell'organizzazione di attività aggregative per alunni della scuola primaria e secondaria di primo grado, all'interno dello spazio pomeridiano del doposcuola.

Dal 2017 il doposcuola è stato attivato anche presso Casa Delbrèl, a Rodengo Saiano, per i bambini delle famiglie ospiti e del territorio locale. Durante l'anno scolastico 2020/2021 sono state organizzate diverse attività ludiche: giocoleria, danzarte, musica e sport.

Progetto Emera è parte della più ampia progettualità Vivi il quartiere, promosso e sostenuto dal Comune di Brescia, con il quale l'amministrazione comunale ha ripensato in chiave comunitaria attività specifiche rivolte all'infanzia, agli anziani, ai disabili e ai giovani.



Partner di progetto

CONTESTO OPERATIVO

Popolazione studentesca

La Lombardia si conferma la prima regione italiana per numero assoluto di alunni con cittadinanza non italiana, accogliendone 207.975 (il 25,2% del totale nazionale). In particolare, la provincia di Brescia registra la presenza di 32.807 studenti stra-

nieri, con un tasso di incidenza in rapporto alla popolazione scolastica locale del 17,7%, confermandosi tra le aree nazionali con un numero di studenti con cittadinanza non italiana tra i più elevati.

NUMERI

I beneficiari



Il servizio ha dato supporto a circa **127 BAMBINI** e alle loro famiglie.

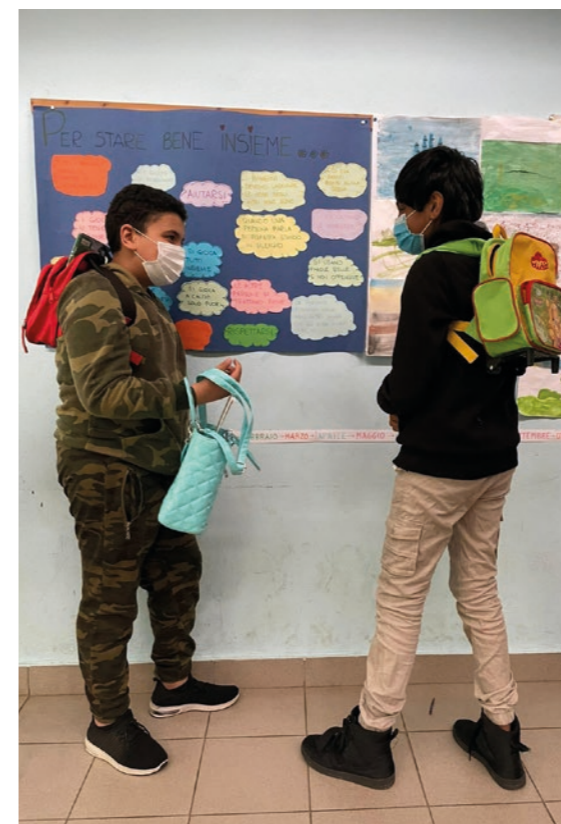

LE SEDI - DOVE E QUANDO

Istituto Comprensivo di Rodengo Saiano (BS)
Elementari Martedì e giovedì 14.30/18.00
Medie Lunedì, mercoledì e venerdì 14.30/18.00

Parrocchia di via Lamarmora
Elementari Lunedì, mercoledì e venerdì 16:00-19:30
Medie Lunedì, mercoledì e venerdì 14.00/16.00

Spazio comunale di Via Livorno 17 - Brescia
Elementari Martedì, mercoledì e giovedì 16:00-19:30
Medie Lunedì, mercoledì e venerdì 14.00/16.00

Sportello Lavoro

Lo Sportello Lavoro nasce nel 2016 per offrire servizi di **informazione e orientamento al lavoro** alle persone che intendono collocarsi o ricollocarsi nel mondo del lavoro, in cerca di prima occupazione o rimaste senza un impiego.

L'attività dello Sportello è stata svolta da due addetti, entrambi esperti in materie di lavoro, che hanno dovuto cimentarsi nel corso dell'anno con diversi problemi non tutti legati alla situazione creatasi con la pandemia.

Sono stati accolti 22 richiedenti lavoro quasi tutti provenienti da paesi extra europei, alcuni dei quali di livello culturale medio alto. Si è provveduto a do-

tarli di un curriculum di tipo europeo ma soprattutto dando loro inoltre indicazioni preziose su come muoversi e l'indirizzo lavorativo al quale dedicarsi.

Nella precaria situazione del momento abbiamo dovuto prender nota della quasi nulla richiesta di contatti da parte di agenzie dedite al collocamento e più in generale della scarsa efficienza degli organi preposti al collocamento.

Da notizie forniteci da coloro che si sono rivolti al nostro Sportello risulta che almeno tre di loro hanno trovato un'occupazione stabile e questo risultato rappresenta una grande ricompensa al nostro servizio gratuito a chi è in cerca di un lavoro.



CONTESTO OPERATIVO

Occupazione

Secondo i dati Istat 2019 in provincia di Brescia la disoccupazione è scesa al 4,7% (-0,5% rispetto al 2018). Il dato bresciano si rivela tra i più bassi della media lombarda (secondo solo a Bergamo, con il 3,5% di tasso di disoccupazione) e italiana (al 10%), seguendo tuttavia un trend positivo nazionale secondo il quale, nell'arco del 2019, l'aumento degli occupati è stato accompagnato a un calo sia dei disoccupati (-7,1%, pari a -194mila unità) sia degli inattivi tra i 15 e i 64 anni (-1,5%, pari a -203mila unità).

NUMERI

I beneficiari



Nel 2020 i servizi dello Sportello Lavoro sono stati attivati grazie al contributo di **2 VOLONTARI**, a cui si sono rivolte **22 PERSONE** in cerca di un lavoro.



LE SEDI DOVE E QUANDO

Sportello Lavoro
Rodengo Saiano (BS)
Via Ponte Cingoli 17

Orari:
giovedì 14.00 - 18.00

Contatti:
circolo.saiano@aclibresciane.it
tel. 328.2646995



Sede legale e operativa:
Via Einaudi 1
25050 Rodengo Saiano (BS)

☎ 030.6811331
✉ info@puntomissioneonlus.org
🌐 www.puntomissioneonlus.org
📱 @ Punto Missione Onlus

COME SOSTENERCI

**Basta una firma per fare la differenza.
Se vuoi essere sempre al nostro fianco,
inserisci il codice fiscale
03533010173
nella tua dichiarazione dei redditi.**

In posta: c/c postale n. 16896656
intestato a Punto Missione Onlus

In banca: c/c bancario di Banca Etica
Iban: IT89 Q050 1811 2000 0000 0107 161
intestato a Punto Missione Onlus

c/c bancario di Banca Unicredit
Iban: IT70 D020 0854 6100 0010 2232 909
intestato a Punto Missione Onlus

Online: tramite il sito
www.puntomissioneonlus.org



Sede legale e operativa:
Via Einaudi 1
25050 Rodengo Saiano (BS)

☎ 030.6811331
✉ info@ilbauledellasolidarieta.com
🌐 www.ilbauledellasolidarieta.com
📱 Il Baule della Solidarietà ODV

COME SOSTENERCI

In banca:
c/c bancario di BCC di Brescia
Iban: IT09 I086 9254 8900 1800 0741 607
intestato a Il Baule della Solidarietà ODV



RAPPORTO ATTIVITÀ 2020